



Bendrai finansuoja
Europos Sąjunga



LIETUVOS RESPUBLIKOS
ŽEMĖS ŪKIO MINISTERIJA



ŽEMĖS ŪKIO
DUOMENŲ
CENTRAS



NACIONALINĖ MOKĖJIMO AGENTŪRA

2026 metų tiesioginių išmokų ir paramos pagal Lietuvos žemės ūkio ir kaimo plėtros 2023–2027 m. strateginio plano kaimo plėtros intervencines priemones aktualijos

Mieli skaitytojai,



Tiesioginių
išmokų naujovės
2–3 psl.



Paramos sąlygų reikalavimai
ir neatitikimų prevencija
4–8 psl.



Kaimo plėtros
intervencinės priemonės
ir parama gyvulininkystei
9–14 psl.



Stebėsenos sistema
ir patikrų grafikas
15–17 psl.



Ekologinės sistemos
ir ūkio darbai
18–21 psl.



Teiktini dokumentai ir
naudinga informacija
22–24 psl.

žengdami kintančio gyvenimo ritmu ir kartu siekdami pateisinti visus savo klientų lūkesčius, patys nuolat tobulėjame, keičiamės ir siekiame būti pažangiais, dirbti efektyviai ir taip teikti kuo didesnę naudą Lietuvos ūkininkui. Toliau stengiamės, kad Lietuvos ūkininkai Europos Sąjungos paramos padedami stiprintų savo ūkius ir taip prisidėtų prie visos šalies klestėjimo bei siekiame, kad parama klientus pasiektų greitai ir lengvai, o apie vykdomus ar numatomus pakeitimus ūkininkai žinotų iš anksto, informacija jiems būtų lengvai ir paprastai pasiekiamą.

Siekiame, kad balandį prasidėjus kasmečiam žemės ūkio naudmenų ir pasėlių deklaravimui mūsų klientai būtų išsamiai apie jį informuoti ir jam pasiruošę, todėl kviečiame susipažinti su šiame leidinyje pateikta aktualiausia informacija. Ją taip pat skleisime kitais ūkininkams patogiais būdais – kviesime į susitikimus, viešinsime informaciją Žemės ūkio ministerijos (ŽŪM) ir Nacionalinės mokėjimo agentūros (NMA) interneto svetainėse, operatyviai atsakysime į jūsų teikiamus klausimus.

Rūpindamasi, kad ūkininkams deklaravimo procesas būtų kuo sklandesnis, deklaravimo metu ŽŪM organizuos konsultacijas per „Teams“ platformą, o NMA, kaip ir praėjusiais metais, lankysis šalies savivaldybėse ir gyvai susitiks su darbuotojais, atsakingais už paraiškų pateikimą.

Taip pat informaciją apie reikalavimus gauti išmokas bei išsipareigojimus atliekant patikras bus galima rasti

NMA leidžiamuose lankstinukuose ir atmintinėse, kurios ūkininkams ir toliau bus dalijamos NMA atliekamų patikrų vietoje metu.

Šiomet deklaruoti pasėlius ūkininkai buvo kviečiami pasiruošti anksčiau nei įprastai – VĮ Žemės ūkio duomenų centro tvarkomoje Paraiškų priėmimo informacinėje sistemoje, ūkininkams buvo sudaryta galimybė anksčiau sukurti ir pildyti 2026 m. paraiškas – keisti pasėlių laukų informaciją pagal planuojamą šių metų sėją. 2026 m. paraiškos kuriamos pagal NMA 2025 m. paraiškų duomenis.

Institucijos savo ruožtu taip pat nuolat stengiasi, kad parama ūkininkus pasiektų kuo paprastesniu būdu, tad ir toliau ieško galimybių mažinti administracinę našą. Pernai, ypatingą dėmesį skyrus tikslingesniai kontrolės priemonių taikymui, buvo atlikti tiek administracinės srities (sutrumpinti ir viešinami patikrų klausimynai, klientai visais atvejais informuojami apie patikrų rezultatus), tiek praktinės veiklos pakeitimai, pavyzdžiui, sumažintas gyvūnų gerovės patikrų procentas.

2026 m. ir toliau bus siekiama patikras atlikti kuo sklandžiau ir operatyviau, organizuojant jas tikslingai, proporcingai rizikai ir taip, kad jos kuo mažiau trikdytų ūkininkų kasdienę veiklą. Tai padės greičiau priimti sprendimus ir laiku išmokėti paramą paramos gavėjams.

Į paramos administravimo procesus vis intensyviau įtraukiami dirbtinio intelekto įrankiai, kurie, nuo-

lat tobulinami, suteikia įvairesnių galimybių greičiau ir skaidriau sukurti NMA paramos mechanizmą, o ūkininkui lengviau ir paprasčiau suprasti procesus bei sklandžiau įgyvendinti savo veiklas. Šiomet numatoma didelė naujiena – atnaujintas Automatinės laukų nuolatinio stebėjimo sistemos (ALNSIS2) įrankis, kuris, remdamasis palydoviniais duomenimis, padės ūkininkams analizuoti savo laukų būklę ir atitinkamai planuoti žemės ūkio veiklas (apie tai skaitykite šio laikraščio 15 psl.). Dar labiau tobulinama ir „NMA agro“ programa, į kurios funkcionalumą įtraukiami ir kitų institucijų teikiami duomenys. Apie „NMA agro“ programą ir jos naudą ūkininkui informaciją rasite svetainėje www.nmaagro.lt.

Mes ir toliau dirbame bei ieškome būdų, kaip padėti ūkininkams suteikti aktualiausia informaciją, o šiame laikraštyje daugiau kaip 100 tūkst. kasmet žemės ūkio naudmenas ir pasėlius deklaruojančių ūkininkų išsamiai supažindiname su deklaravimu susijusiais šiemet parengtais teisės aktais ir jų pakeitimais, atkreipiame dėmesį į dažniausiai pasitaikančias klaidas bei patariame, kaip klaidų ir neatitikimų išvengti, informuojame apie paramos procesus ir procedūras vykdomą įgyvendintų projektų kontrolę, primename išsipareigojimus, pristatome būtinų įvykdyti darbų kalendorių, taip pat – kitas su paramos žemės ūkiui susijusias naujienas ir aktualijas. Linkime malonaus skaitymo!

Žemės ūkio ministro žodis



Gyvename laikotarpiu, kai žemės ūkis susiduria su nuolat kintančiais iššūkiais – klimato pokyčiais, geopolitine įtampa, rinkų svyravimais ir sparčia technologine pažanga. Tačiau būtent tokiais laikotarpiais ypač išryškėja mūsų sektoriaus stiprybė – gebėjimas prisitaikyti, ieškoti naujų sprendimų ir tvirtai žengti pirmyn.

2025-ieji Lietuvos žemės ūkiui buvo svarbūs metai, kupini atsakingų sprendimų, kryptingo darbo ir reikšmingų rezultatų. Šie metai dar kartą parodė, kad nuosekli valstybės politika, Europos Sąjungos parama ir atkaklus ūki-

ninkų darbas leidžia stiprinti ūkius, didinti jų konkurencingumą ir kurti tvarią Lietuvos kaimo ateitį.

Skaičiai kalba patys už save: 2025-aisiais buvo suadministruota ir ūkininkams išmokėta didžiausia paramos suma, ji siekia net 1,2 mlrd. Eur. Išmokėta 2025 metų paramos suma aplenkė iki šiol buvusias rekordines išmokėtas paramos sumas 2016 ir 2024 metais, kuomet buvo išmokėta po 1 mlrd. Eur.

Per 2025 metus buvo išmokėta 571 mln. Eur tiesioginių išmokų. Vien avansinių išmokų pagal vieną ar kelias tiesiogines paramos schemas sulaukė per 107 tūkst. pareiškėjų, kuriems nuo 2025 m. spalio 16 d. iki lapkričio 28 d. buvo pervesta 322 mln. Eur paramos.

Kitas labai svarbus 2025-ųjų pasiekimas ir iškalbingas rodiklis – sėkmin-

gas Lietuvos kaimo plėtros 2014–2020 metų programos (KPP) užbaigimas. KPP programos įgyvendinimo laikotarpiu, kuris galutinai buvo baigtas 2025 m. gruodžio 31 d., buvo išmokėta beveik 3 mlrd. Eur, t. y. panaudota 100 proc. KPP paramos lėšų.

Šie rezultatai – tai ne tik skaičiai ar statistika. Tai visų mūsų bendro darbo, pasitikėjimo ir partnerystės įrodymas. Nuširdžiai dėkoju Lietuvos ūkininkams už jų kasdienį darbą, ryžtą ir tikėjimą savo veikla.

Esu įsitikinęs, kad ir toliau, bendromis pastangomis, stiprinsime Lietuvos žemės ūkį, skatinsime inovacijas, didinsime ūkių konkurencingumą bei užtikrinsime tvarią ir modernią kaimo plėtrą.

Žemės ūkio ministras
Andrius Palionis

Visa informacija
nma.lrv.lt
zum.lrv.lt

Tiesioginės išmokos

Teikiant paramos už žemės ūkio naudmenas ir kitus plotus bei ūkinius gyvūnus paraiškas (paraiškas) 2026 m. svarbu prisiminti 2023–2027 m. programinio laikotarpio naujoves. Primename, jog nuo 2023 m. atsirado naujas bendras reikalavimas – pareiškėjas turi būti aktyvus ūkininkas. Taip pat mokama papildoma perskirstomoji pajamų paramos išmoka paramos gavėjui, kuris deklaruoja mažiau kaip 500 ha, už nustatytą jo deklaruotą žemės ūkio naudmenų pirmųjų hektarų skaičių, o jaunieji ūkininkai, prisiimantys naujus įsipareigojimus, turi pagrįsti pasirengimą ūkininkauti. Be to, pareiškėjai gali savanoriškai prisiimti papildomus įsipareigojimus ir reikalavimus bei gauti papildomą klimatui, aplinkai ir gyvūnų gerovei naudingų sistemų išmoką (ekologinės sistemos). Taigi ūkininkai kviečiami atkreipti dėmesį aktualius pokyčius bei svarbias deklaravimo datas.



Kasmetis pasėlių deklaravimas

Nuo balandžio 13 d. šalies žemdirbiai kviečiami deklaruoti žemės ūkio naudmenas ir kitus plotus bei ūkinius gyvūnus. Tai galima padaryti prisijungus prie Paraiškų priėmimo informacinės sistemos (PPIS) per Elektroninius valdžios vartus ar atvykus į savivaldybės, kurioje registruotas žemės ūkio valdos centras, seniūniją. Deklaruoti bus galima iki birželio 12 d. Paraiškas pavėluotai dar bus galima teikti 10 kalendorinių dienų, t. y. nuo birželio 13 d. iki birželio 22 d., tačiau už kiekvieną pavėluotą darbo dieną išmokos suma bus mažinama 1 proc. (savaitgaliai, šventinės dienos ir po jų einanti pirma darbo diena laikomi viena darbo diena).

Ūkininkai, pirmą kartą deklaruojantys pasėlius, galės pasinaudoti naujove – Paraiškų priėmimo informacinėje sistemoje į kurią paraišką bus įkelti žemės ūkio valdoje įregistruoti žemės sklypai, prieš tai juos automatiškai padalijus pagal sluoksnyje „Žemės ūkio naudmenos“ nustatytas žemės ūkio naudmenas (ariamoji žemė, daugiametės pievos, daugiamečiai sodiniai). Padalytiems laukams, kurie patenka į nustatytas daugiametes pievas, bus taip pat automatiškai priskiriamas daugiamečių pievų ar ganyklų kodas DGP. Visiems kitiems laukams, patenkantiems į kitas žemės ūkio naudmenas, bus paliktas neužpildytas kodas.

VĮ Žemės ūkio duomenų centras, ruošdamasis šių metų pasėlių deklaravimo laikotarpiui, maksimaliai pratęsė Paraiškų priėmimo informacinės sistemos prieinamumą naudotojams – galutiniams pakeitimams įdiegti ir ištestuoti prireiks tik vienos savaitės prieš pasėlių deklaravimo pradžią (anksčiau tai užtrukdavo visą mėnesį). Atlikti pakeitimai žemdirbiams leido lengviau suplanuoti deklaruotinus pasėlius, sumažinti paraiškų priėmimo savivaldybėse krūvį ir palengvinti savivaldybių darbuotojų darbą.

Siekdamas palengvinti ūkininkams paraiškų teikimo procesą, Žemės ūkio duomenų centras sukūrė Paraiškų priėmimo informacinės sistemos vedlį.

Vedlys veiks kaip interaktyvus įrankis, leidžiantis pareiškėjams žingsnis po žingsnio užpildyti ir pateikti paraišką, įvertinti savo galimybes dalyvauti Lietuvos žemės ūkio ir kaimo plėtros 2023–2027 metų strateginio plano bei Lietuvos kaimo plėtros 2014–2020 metų programos priemonėse. Vedlys pateiks išsamią informaciją apie reikalavimus kiekvienai paramos priemonei, paskaičiuos preliminarines išmokų sumas bei padės pareiškėjams geriau suprasti paramos galimybes.

Deklaruojant bus galima matyti visos Lietuvos 2025 m. pabaigos „Sentinel“ palydovo vaizdus (synthetic, iki 1 metro pagerintas, skiriamosios gebos vaizdas), kurie padės ūkininkams kuo tiksliau identifikuoti dirbamų laukų ribas ir išvengti neatitikimų už neteisingą deklaravimą bei netikslų laukų įbraižymą.

Siekdami, kad pareiškėjai operatyviau gautų aktualią informaciją, kviečiame jus rinktis informavimo būdą el. paštu ar trumpąja (SMS) žinute. Tais atvejais, kai pareiškėjas negalės patvirtinti el. pašto teikdamas paraišką savivaldybėje / seniūnijoje, jis tai galės padaryti vėliau, kai paraiška bus patvirtinta. Prisijungęs prie PPIS per Elektroninių valdžios vartų portalą, pareiškėjas galės savarankiškai pakeisti informavimo būdą.

Tiesioginių išmokų rūšys:

- ♦ bazinė tiesioginė išmoka;
- ♦ išmoka jaunajam ūkininkui;
- ♦ papildoma perskirstomoji pajamų paramos išmoka (perskirstomoji išmoka);
- ♦ susietoji parama už plotą ir (arba) ūkinius gyvūnus;
- ♦ klimatui, aplinkai ir gyvūnų gerovei naudingos sistemos išmoka (ekologinės sistemos).

Be minėtų išmokų rūšių, paramos už žemės ūkio naudmenas ir kitus plotus bei ūkinius gyvūnus paraiškoje ūkininkai gali prašyti paramos už plotus pagal šias Lietuvos žemės ūkio ir kaimo plėtros 2023–2027 m. strateginio plano intervencines priemones: „Vietovės su gamtinėmis ar kitomis specifinėmis kliūtėmis“, „Ekologinis ūkininkavimas. Ekologinio ūkininkavimo tęstiniai įsipareigojimai“, „Laukinių paukščių apsauga už „Natura 2000“ teritorijos ribų“, „Parama „Natura 2000“ žemės ūkio paskirties žemėje“, „Parama „Natura 2000“ miškuose“, „Miško priežiūra ir apsauga“, „Invazinių rūšių plitimo valdymas melioracijos griovių šlaituose“ bei už ūkinius gyvūnus pagal intervencinę priemonę „Nykstančių Lietuvos senųjų veislių gyvulių ir naminių paukščių išsaugojimas“. Taip pat pagal tęstinę Lietuvos kaimo plėtros 2014–2020 metų programos priemonės „Investicijos į miško plotų plėtrą ir miškų gyvybingumo gerinimą“ veiklos sritį „Miško veisimas“ bei Lietuvos kaimo plėtros 2007–2013 metų programos priemonės „Pirmas žemės ūkio paskirties žemės apželdinimas mišku“.

Be to, ūkininkai gali prašyti susietosios paramos už pienines karves, už mėsinis galvijus, avis arba ožkas ar ekologinės sistemos „Gyvūnų gerovė“ išmokų už geresnes naminių paukščių (broilerių, kalakutų ir vištų dedeklių) laikymo sąlygas ir sveikatingumo didinimą ar išmokų penimoms kiaulėms už 20 proc. didesnę laikymo plotą, ar išmokų už galimybę pieniniams galvijams išeiti į ganyklas, įtraukiant jų ganyamą laukuose šiltuoju metų laiku, ar išmokų už galimybę galvijams laisvai išeiti į atvirą erdvę, ganyklas.

Pareiškėjai privalo laikytis bendrųjų reikalavimų: valda turi būti įregistruota Žemės ūkio ir kaimo verslo registre (Valdų registre), laikytis žemės ūkio veiklos valdymo, žemės ūkio naudmenų geros agrarinės ir aplinkosaugos būklės (GAAB) reikalavimų, socialinių paramos sąlygų reikalavimų, deklaruoti visus valdomus naudmenų ir kitus plotus, deklaruojamuose naudmenų plotuose turi būti auginami žemės ūkio augalai (įskaitant pievas) arba laikomas pūdymas.

Primename, jog nuo 2023 m. atsirado visiems pareiškėjams taikomas reikalavimas – **pareiškėjas turi būti aktyvus ūkininkas**. Atitikimas šiam reikalavimui tikrinamas pagal registrų duomenis, todėl pareiškėjui papildomų veiksmų atlikti nereikia.

Žemiau nurodyta, kada pareiškėjas atitinka aktyviam ūkininkui nustatytus žemės ūkio veiklos vykdymo reikalavimus:

- ♦ Jei už praėjusius deklaravimo metus pareiškėjas **gavo tiesioginių išmokų sumą** (apskaičiuotą bendrą visų paramos schemų sumą, kurią pareiškėjas turėjo teisę gauti, nors paramos administravimo metu ir buvo taikytas paramos sumos sumažinimas), kuri **neviršija 2 000 Eur**, o tais atvejais, kai praėjusiais metais pareiškėjas neteikė paraiškos, pagal einamųjų metų deklaruotą plotą už praėju-

sius metus jam apskaičiuota paramos tiesioginių išmokų suma neviršija 2 000 Eur.

- ♦ Jeigu pareiškėjas gavo didesnę nei 2 000 Eur paramos sumą, jis laikomas atitinkančiu aktyviam ūkininkui nustatytus žemės ūkio veiklos vykdymo reikalavimus, jeigu einamaisiais metais **atitinka bent vieną iš šių kriterijų:**

- ūkis registruotas Ūkininkų ūkių registre, pagrindinė valdos ekonominė veikla yra žemės ūkis, miškininkystė, žuvininkystė (veikla patenka į Ekonominės veiklos rūšių klasifikatoriaus A sekciją „Žemės ūkis, miškininkystė, žuvininkystė“);
- turi bent 1 sutartinį gyvulį (SG) valdoje, kuris (-ie) einamaisiais metais nuo sausio 1 d. iki gegužės 31 d. yra registruotas (-i) Ūkinių gyvūnų registre (SG gali turėti pats pareiškėjas, jo valdos partneriai, valdoje registruoti šeimos nariai);
- nuosavybės teise priklauso registruota žemės ūkio technika (traktoriai, savaeigės ir žemės ūkio mašinos), kuri einamaisiais metais, bet ne vėliau kaip iki liepos 1 d. įskaitytinai, nepertraukiamai registruota Lietuvos Respublikos traktorių, savaeigių ir žemės ūkio mašinų ir jų priekabų registre ir iš jo neišregistruota (žemės ūkio technika gali turėti pats asmuo, jo valdos nariai, kai pareiškėjas yra viešasis juridinis asmuo, techniką gali turėti pats pareiškėjas, jo dalyviai bei darbuotojai);
- pareiškėjas yra mokslo ir studijų institucija arba profesinio mokymo įstaiga, vykdanči formalųjį ir neformalųjį švietimą ir (arba) mokslinius tyrimus ir (ar) eksperimentinę plėtrą žemės ūkio srityje;
- pareiškėjas yra žemės ūkio bendrovė, žemės ūkio kooperatinė bendrovė (kooperatyvas);
- pareiškėjas dalyvauja intervencinėse priemonėse, kuriomis siekiama aplinkosaugos ir klimato tikslų, t. y. dalyvauja šiose kaimo plėtros intervencinėse priemonėse: „Ekologinis ūkininkavimas. Ekologinio ūkininkavimo tęstiniai įsipareigojimai“, „Laukinių paukščių apsauga už „Natura 2000“ teritorijos ribų“, „Nykstančių Lietuvos senųjų veislių gyvulių ir naminių paukščių išsaugojimas“, „Invazinių rūšių plitimo valdymas melioracijos griovių šlaituose“, „Parama „Natura 2000“ žemės ūkio paskirties žemėje“, „Parama „Natura 2000“ miškuose“.

Svarbu deklaruoti tik teisėtai valdomus ir naudojamus plotus

Ūkininkas gali deklaruoti tik tuos žemės plotus, kuriuos valdo teisėtai – nuosavybės, nuomos ar panaudos pagrindais. Jei žemės valdymo teisė registruota Nekilnojamojo turto registre arba sklypai įregistruoti ir sutartys įkeltos ūkininko valdoje Žemės ūkio ir kaimo verslo valdų registre, valdymo teisę patvirtinančių dokumentų teikti nereikia, nes NMA remiasi šių registrų duomenimis.

Jeigu registruose tokių duomenų nėra, ūkininkas privalo pateikti valdymo teisę patvirtinančius dokumentus – nuosavybės, nuomos ar panaudos sutartis. NMA turi užtikrinti, kad parama būtų mokama tik teisėtam žemės valdytojui, todėl pareiškėjams rekomenduojama turėti rašytinius dokumentus ir NMA paprašius juos pateikti.

Paraiškoje paramos gavėjai gali deklaruoti tik tuos valstybines žemės plotus, kuriuos teisėtai naudoja ir valdo. Jei įbraižant plotai patenka į „valstybinės žemės“ ir (arba) „laisvos valstybinės žemės“ sluoksnius, žemės naudojimo ir valdymo teisės patvirtinimo dokumentus iki paraiškos patvirtinimo ir (ar) keitimo dienos pareiškėjai ir paramos gavėjai turi įregistruoti Valdų registre. Jei paminėti dokumentai nebus įregistruoti Valdų registre, nebus galima įbraižyti valstybinės žemės plotų. Pažymėtina, kad laikini leidimai naudotis žemės plotais žemės ūkio veiklai vykdyti automatiškai sukeliama į Valdų registrą gavus informaciją iš Nacionalinės žemės tarnybos prie Aplinkos ministerijos.

Perskirstomosios išmokos diferencijavimas

Primename, kad 2023–2027 metų programiniu laikotarpiu pajamų perskirstymo paramos dydis yra diferencijuojamas priklausomai nuo pareiškėjo deklaruojamų hektarų skaičiaus.

Pareiškėjai, kurie atitinka visus pagrindinei (bazinei) išmokai keliamus reikalavimus bei deklaruoja ne mažiau kaip 1 ha ir ne daugiau 500 ha žemės ūkio naudmenų, gauna papildomą pajamų perskirstymo paramą tvarumui didinti už pirmuosius 50 ha. Paramos suma bus diferencijuojama pagal paraiškoje deklaruojamo ploto režius, kurių yra keturi. Kiekvienam režiuui skiriamos išmokos dydis yra skirtingas ir didėja kartu su didėjančiu deklaruotų hektarų skaičiumi. Galutinė pajamų perskirstymo paramos tvarumui didinti išmoka apskaičiuojama suminiu būdu, pvz., deklaravus 25 ha, perskirstomosios išmokos preliminari suma apskaičiuojama 10 ha x 75 Eur/ha (preliminarus įkainis rėžyje nuo 1–10 ha) + 10 ha x 81 Eur/ha (preliminarus įkainis rėžyje nuo 10–20 ha) + 5 ha x 95 Eur/ha (preliminarus įkainis rėžyje nuo 20–30 ha) = 2 035 Eur.

Preliminarūs kiekvieno rėžio įkainiai:

Rėžis	Įkainis, Eur / ha
nuo 1–10 ha	75
nuo 10–20 ha	81
nuo 20–30 ha	95
nuo 30–50 ha	108

Išmokos jaunajam ūkininkui

Jaunieji ūkininkai, kurie 2022 m. pirmą kartą gavo jaunojo ūkininko išmoką pagal 2014–2020 m. taikytus reikalavimus, gali šiemet pasirinkti toliau gauti šią paramą arba pasirinkti gauti paramą pagal naujus reikalavimus. Pasirinkę gauti paramą pagal naujus reikalavimus ir gavę ją, toliau gauti paramos pagal senus reikalavimus negalės. Atkreipiame dėmesį, kad, pasibaigus paraiškų teikimo terminui, negalima keisti pasirinkimo, pagal kuriuos reikalavimus norima gauti jaunojo ūkininko išmoką.

Pasirinkusiems tęsti įsipareigojimus pagal 2014–2020 m. taikytus jaunųjų ūkininkų išmokos reikalavimus, išmoka bus mokama už kiekvieną paraiškoje deklaruotą ir reikalavimus bazinei tiesioginei išmokai gauti atitinkantį naudmenų hektarą iki 90 ha, o pasirinkus naujus reikalavimus – iki 70 ha.

2023 m. pasirinkę naujus reikalavimus ar visi pirmą kartą prašantys jaunųjų ūkininkų išmokos (įskaitant ir 2026 m.), turi ne tik atitikti amžiaus ir valdos įkūrimo kriterijus (juridinio asmens veikloje dalyvaujantis fiziniai asmenys turės būti įregistruoti Juridinių asmenų registre arba Juridinių asmenų dalyvių informacinėje sistemoje ar Juridinių asmenų dalyvių informacinės sistemos naudos gavėjų posistemyje), bet ir pasirengimo ūkininkauti reikalavimus.

Pasirengimas ūkininkauti pagrindžiamas bent vienu iš šių kriterijų:

- įgytas žemės ūkio arba veterinarijos srities išsilavinimas ar kvalifikacija (kriterijų atitiks ir ne žemesnio kaip 3 kurso žemės ūkio ir (arba) veterinarijos sričių studentai);
- kompetencija įgyta, išklaudus su žemės ūkio veikla susijusius mokymus pagal Jaunųjų ūkininkų kompetencijos ugdymo mokymo programą (kodas 296162026) arba Ūkininkavimo pradmenų mokymo programą (kodas 261081106, kodas 261062110, kodas 296081073);
- praktinė ūkininkavimo patirtis, kuri įrodoma pateikiant pagrindžiančius dokumentus (pvz., darbo, paslaugų sutarčių kopijas) apie ne mažesnę kaip 1 metų darbo stažą žemės ūkio ar veterinarijos srityje;
- ūkio įregistravimas Ūkininkų ūkių registre.

Tais atvejais, kai jaunasis ūkininkas yra fizinis ar

juridinis vienasmenio valdymo asmuo, jis turės asmeniškai atitikti pasirengimo ūkininkauti reikalavimus, o kai jaunasis ūkininkas yra juridinis daugiasmenio valdymo asmuo, pasirengimo ūkininkauti reikalavimus turi atitikti ne mažiau kaip 50 proc. kolegialaus valdymo narių ir ne mažiau kaip 50 proc. juridinio asmens dalyvių.

Pasirengimą ūkininkauti pareiškėjas turi atitikti pirmą kartą teikdamas paraišką. Kai paraiška teikiama savarankiškai užpildant paraiškos elektroninę formą, prisijungus prie PPIS, pareiškėjas privalo ne vėliau kaip iki einamųjų metų rugpjūčio 1 d. NMA pateikti dokumentus, pagrindžiančius pasirengimą ūkininkauti, išskyrus tuos atvejus, kai pasirengimas ūkininkauti pagrindžiamas ūkio įregistravimu Ūkininkų ūkių registre. Atkreipiame dėmesį, kad NMA taip pat gali paprašyti pateikti šiuos dokumentus ir dalį pareiškėjų, kurie paraišką teikė seniūnijoje.

Jei pareiškėjai, kurie pirmą kartą valdą įkūrė 2014–2020 m. laikotarpiu, pasirinko paramą gauti pagal naujus nustatytus reikalavimus, tačiau iki paraiškos teikimo datos nepagrindė pasirengimo ūkininkauti, gali toliau tęsti įsipareigojimus pagal 2014–2020 m. taikytus jaunųjų ūkininkų išmokos reikalavimus.

Bazinės išmokos dydžio apribojimas

Nuo 2023 m. pradėta taikyti maksimali bazinės pajamų paramos tvarumui didinti riba, kuri siekia 100 000 Eur. Tačiau pareiškėjai gali gauti ir didesnę bazinių išmokų sumą, įvertinus pareiškėjo faktiškai išmokėtą darbo užmokestį, t. y. pareiškėjai gali gauti ir didesnę bazinių išmokų sumą nei 100 000 Eur, tačiau ne didesnę nei suma, kuri lygi pareiškėjo Valstybinei mokesčių inspekcijai prie Lietuvos Respublikos finansų ministerijos deklaruotai darbo užmokesčio sumai visiems su pareiškėju darbo santykiais susijusiems darbuotojams, kurie yra įdarbinti pagal atitinkamas profesijas.

2025 m. 6 pareiškėjams buvo pritaikytas bazinės išmokos ribojimas, įvertinus faktiškai išmokėtą darbo užmokestį. Šiems pareiškėjams bendrai buvo neišmokėta 238 tūkst. Eur bazinės išmokos. Per 2023–2025 m. laikotarpį dėl bazinės išmokos ribojimo susidarė bendra 822 tūkst. Eur suma.

2026 m. tiesioginių išmokų naujovės



Atkreipiame dėmesį į svarbiausias 2026 m. tiesioginių išmokų taisyklių naujoves ir kitą aktualią informaciją.

- **Deklaruojama nuo balandžio 13 d. iki birželio 12 d.**, pavėluotai iki birželio 22 d.

Susietoji parama

• Šiemet NMA net keliomis savaitėmis anksčiau nei įprastai, tai yra nuo vasario 10 d., pradėjo mokėti susietąją paramą už 2025 m. laikytus mėsinis galvijus, avis ir ožkas. Pagal šią paramos schemą numatyta išmokėti apie 21,9 mln. Eur, mokėjimus vykdančiais etapais.

• Pakoreguotas susietoji parama remiamas daržovių sąrašas. Nuo šiol cukinijos, baltieji ir juodieji ridikai bei ropės nebebus susietąja parama.

• Taip pat keičiasi susietajai paramai deklaruojamo ploto vertinimas. Skaičiuojant bendrą vaisių, uogų ir daržovių plotą, į jį **įtraukiami ir riešutai**. Todėl deklaruojant **2 ha ir didesnę bendrą vaisių, uogų, daržovių ir riešutų plotą atvira grunte**, privaloma per „NMA agro“ programą pateikti nuotraukas.

• Nuotraukas taip pat būtina pateikti deklaravus **1 ha ar didesnę moliūgų, juodųjų serbentų, obelių ar riešutų plotą** bei **bet kokį Klasifikatoriaus V grupės daugiamečių sodinių plotą**, deklaruojamą ne daugiamečių sodinių sluoksnyje (išskyrus braškes ir krienus).

Paramos mokėjimas pagal priemonę

„Nykstančių Lietuvos senųjų veislių gyvulių ir naminių paukščių išsaugojimas“

- Pareiškėjams, dalyvaujantiems Nykstančių Lietuvos senųjų veislių programoje, įvertinus jų kasmetinį prašymą ir nenustačius neatitikčių, kompensacinę išmoką planuojama išmokėti **iki birželio 30 d.**

Ekologinių sistemų reikalavimai

- Dalyvaujantys ekologinėje sistemoje „Neariminės tausojamosios žemdirbystės technologijos“ ir **taikantys tiesiogines sėjos būdą**, nuo žemės ūkio augalų sudygimo per 10 darbo dienų, bet ne vėliau kaip iki birželio 15 d. (vasarinams žemės ūkio augalams) ir (arba) nuo žemės ūkio augalų sudygimo per 10 darbo dienų, bet ne vėliau kaip iki lapkričio 15 d. (žieminiams žemės ūkio augalams), **per „NMA agro“ programą privalo pateikti aiškiai matomų sudygusių žemės ūkio augalų nuotraukas** iš skirtingų lauko vietų.
- Taikant tiesiogines sėjos būdą, žemės ūkio augalai sėjami į neįdirbtą žemę, t. y. į ražienas, tarpinius pasėlius ar kitas organines augalų liekanas, po sėjos turi likti ne mažiau kaip 90 proc. neįdirbto dirvos paviršiaus, padengto ražienomis kartu su augalų liekanomis (šiaudais, pelais, augalų stiebais ar kitomis augalų dalimis), kurios turi būti aiškiai matomos.
- Veikloje „Tarpiniai pasėliai“ **įsėliui trumpinamas išlaikymo dirvoje terminas** – bus nebe 8 savaitės, o 6 savaitės, **posėliui nustatoma papildoma galimybė jį įsėti į pagrindinę kultūrą** iki rugpjūčio 1 d. ir **nepertraukiamai išlaikyti dirvoje 8 savaites** (išlieka galimybė posėlį pasėti po pagrindinės kultūros derliaus nuėmimo iki rugpjūčio 15 d. ir nepertraukiamai išlaikyti bent 8 savaites).
- Pagal ekologines sistemas „Ariamųjų durpžemių keitimas pievomis“, „Eroduotos žemės keitimas pievomis“, „Ariamosios žemės keitimas pievomis“, „išlaikymas ir priežiūra“: **antraisiais–penktaisiais įsipareigojimų laikotarpio metais pievų atnaujinimas leidžiamas bearimėmis technologijomis**.

Parama „Natura 2000“ žemės ūkio paskirties žemėje

- **Nuo 2026 m. parama skiriama kasmet tik už pievų** (ganyklų arba pievų iki 5 m., daugiamečių ganyklų arba pievų, natūralių ir pusiau natūralių pievų) plotą, esantį Europos ekologinio tinklo „Natura 2000“ teritorijoje.

Automatinė laukų nuolatinio stebėjimo sistema (ALNSIS)

ALNSIS papildyta naujais skaitmeniniais įrankiais, kurie padės ūkininkams dar efektyviau ir tvariau ūkininkauti. Nuo šiol ūkininkai gali stebėti pasėlių kokybę, derlingumą ir dirvožemio būklę vienoje sistemoje. Apie tai plačiau skaitykite 15 psl.

Paramos gavėjų visoje Lietuvos teritorijoje atitiktis bazinės išmokos, papildomos pajamų paramos išmokos jaunajam ūkininkui, papildomos perskirstomosios pajamų paramos išmokos, susietosios pajamų paramos už baltyminių augalų, sėklinių bulvių ir cukrinių runkelių auginimą, ekologinės sistemos išmokos (kompleksinės ekologinės sistemos veiklos „Augalų kaita“, „Tarpiniai pasėliai“, „Sertifikuotos sėklos naudojimas“, „Neariminės tausojamosios žemdirbystės technologijos“, „Trumpaamžių medingųjų augalų juostos“, „Daugiamečių žolių juostos“, ekologinės sistemos „Tausojanti vaisių, uogų ir daržovių programa (NKP)“, „Ariamosios žemės keitimas pievomis, jų išlaikymas ir priežiūra“), Lietuvos žemės ūkio ir kaimo plėtros 2023–2027 m. strateginio plano kaimo plėtros intervencinių priemonių „Ekologinis ūkininkavimas. Ekologinio ūkininkavimo tęstiniai įsipareigojimai“, „Vietovės su gamtinėmis ar kitomis specifinėmis kliūtimis“ reikalavimams 2026 m. bus vertinama pagal ALNSIS rezultatus.

- Bus stebimi šie žemės ūkio veiklos vykdymo reikalavimai:
 - šienavimas / ganymas pagal tiesioginių išmokų taisyklių reikalavimus;
 - žemės ūkio augalų plotuose ariamoje žemėje auginami žemės ūkio augalai;
 - juodojo pūdymo įdirbimas;
 - ar deklaruota pieva nesuarta nuo praėjusių metų rugpjūčio 1 d. iki einamųjų metų birželio 30 d.;
 - ar deklaruoti tinkami gauti paramą plotai – nėra sumedėjusios augmenijos;

- ar deklaruoti tinkami gauti paramą plotai – nėra žemės ūkio veikloje nenaudotų plotų (pvz.: kūdra, statiniai);
- ar deklaruotas pasėlis atitinka esantį lauke (KVV, KVŽ, MIV, MIŽ, RAŽ, RUŽ, KRŽ, PUP, ŽIR, AVV, CUR, KUK, GRI).

• Iki rugsėjo 15 d. pareiškėjas gali atsisakyti paramos už lauką, kai ALNSIS nustatė lauko neatitikimus žemės ūkio veiklos vykdymo kriterijams, ar iki rugpjūčio 15 d. keisti žemės ūkio augalo kodą, paramos priemonių sutartinį kodą ar žymėjimą, kai ALNSIS nustatė žemės ūkio augalo kodo neatitikimą deklaruotam, išskyrus tuos atvejus, kai pareiškėjas buvo informuotas apie NMA planuojamą patikrą vietoje ar paraiškoje aptiktas klaidas arba apie NMA prašymą pateikti deklaruojamų plotų valdymo teisę patvirtinančius dokumentus ar patikros vietoje metu nustatytus neatitikimus, pateikdamas prašymą NMA.

• Kai ALNSIS nustato, kad žemės ūkio veiklos vykdymo kriterijus nėra įvykdytas iki reikalavimo įvykdymo termino pabaigos, pareiškėjas gali per 10 darbo dienų pateikti įrodymą apie įvykdytą reikalavimą per „NMA agro“ programą. Nuotraukos gali būti teikiamos tik per „NMA agro“ programą, o pareiškėjas, neturintis galimybės pateikti įrodymo per „NMA agro“ programą, apie tai turi informuoti NMA raštu ar naudodamasis ŽŪMIS pranešimų siuntimo funkcionalumu (ŽŪMIS meniu punktas „Pranešimai“), nurodydamas valdos numerį, fizinio asmens vardą pavardę ar juridinio asmens įmonės pavadinimą.

Paramos mokėjimo grafikas

Iš viso 2023–2027 m. (penkerių metų) laikotarpiu Lietuvos žemės ūkiui ir kaimo plėtrai numatyta 446,5 mln. Eur su plotų deklaravimu susijusioms intervencinėms priemonėms, daugiau kaip 2,2 mlrd. Eur tiesioginėms išmokoms (tęstinėms) ir 752,9 mln. Eur ekologinėms sistemoms.

Europos Sąjungos reglamentas įpareigoja valstybes nares mokėti avansines išmokas už deklaruotus plotus nuo spalio 16 d. iki lapkričio 30 d., o galutines išmokas – nuo gruodžio 1 d. iki birželio 30 d. Parama mokama tik patikrinus pareiškėjų atitiktį keliamiems reikalavimams, už laiku ir tinkamai įvykdytus įsipareigojimus, todėl pagal tam tikras priemones ji pradeda mokėti vėliau. Priemonės, kurių mokėjimai atliekami vėliau arba nėra mokamos avansinės išmokos, nurodytos lentelėje.

Paramos schema	Avansų mokėjimas	Galutinių išmokų mokėjimo pradžia
Veiklos ariamoje žemėje – tarpiniai pasėliai (deklaruojant tarpinius pasėlius per žiemą)	-	kovo 1 d.
Veiklos ariamoje žemėje – neariminės tausojamosios žemdirbystės technologijos	-	kovo 1 d.
Kompleksinė pievų ir šlapynių priežiūros schema – už EB svarbos šlapynių tvarkymą	-	kovo 1 d.
Ekstensyvus šlapynių tvarkymas	-	kovo 1 d.

Gyvūnų gerovė – už galimybę pieniniams galvijams išėiti į ganyklas, įtraukiant jų ganyamą laukuose šiltuoju metų laiku	-	kovo 1 d.
Gyvūnų gerovė – už galimybę galvijams laisvai išėiti į atvirą erdvę, ganyklas	-	kovo 1 d.
Veiklos „Parama už geresnes naminių paukščių (viščiukų broilerių (broilerių), kalakutų ir vištų dedeklių) laikymo sąlygas ir sveikatingumo didinimą“ ir „Parama už 20 proc. didesnio laikymo ploto užtikrinimą penimoms kiaulėms“	-	gegužės 16 d.
Susietoji pajamų parama sėklinių bulvių augintojams	-	birželio 1 d.
Kraštovaizdžio elementų priežiūra – už esamų kraštovaizdžio elementų priežiūrą	-	gruodžio 1 d.
Kraštovaizdžio elementų priežiūra – už naujų žolinių elementų įkūrimą	-	gruodžio 1 d.
Kraštovaizdžio elementų priežiūra – už naujų medėjančių elementų sodinimą	-	gruodžio 1 d.
Tausojanti vaisių, uogų ir daržovių programa (NKP)	-	gruodžio 1 d.
Susietoji pajamų parama uždaro grunto daržovių augintojams	-	gruodžio 1 d.
Parama „Natura 2000“ žemės ūkio paskirties žemėje	-	gruodžio 1 d.
Parama „Natura 2000“ miškuose	-	gruodžio 1 d.
Laukinių paukščių apsauga už „Natura 2000“ teritorijos ribų	-	gruodžio 1 d.
Invazinių rūšių plitimo valdymas melioracijos griovių šlaituose	-	gruodžio 1 d.

Paramos sąlygų reikalavimai

- Juos sudaro dvi reikalavimų grupės:
- 1) geros agrarinės ir aplinkosaugos būklės (GAAB) reikalavimai;
 - 2) žemės ūkio veiklos valdymo reikalavimai (valdymo reikalavimai).



ŽEMĖS ŪKIO NAUDMENŲ GEROS AGRARINĖS IR APLINKOSAUGOS BŪKLĖS (GAAB) REIKALAVIMAI	
2023–2027 m. standartai	Reikalavimo aprašymas
GAAB 1 standartas „Daugiamečių ganyklų arba pievų išlaikymas“	Išlaikyti esamą daugiamečių pievų plotą, t. y. valstybė narė užtikrina, kad daugiamečių pievų einamaisiais metais nesumažės daugiau nei 10 proc., palyginti su referenciniais (2018) metais . Paramos sumos sumažinimas už reikalavimo neatitikimą nuo 1 proc. iki 5 proc.
GAAB 2 standartas „Šlapynių ir durpynų apsauga“	Nustatytuose šlapynių ir durpžemių plotuose draudžiama: <ul style="list-style-type: none"> • sausinti šlapynių ir durpžemių plotus; • deginti durpžemių plotus; • arti. Paramos sumos sumažinimas už reikalavimo neatitikimą nuo 1 proc. iki 5 proc.
GAAB 3 standartas „Draudimas deginti ariamąsias ražienas, išskyrus tuos atvejus, kai tai būtina dėl augalų sveikatos priežasčių“	Ražienos negali būti deginamos. Paramos sumos sumažinimas už reikalavimo neatitikimą 19 proc. arba 21 proc.
GAAB 4 standartas „Apsaugos ruožų išilgai vandentakių įrengimas“	Draudžiama dirbti žemę ir paskleisti mineralines trąšas, augalų apsaugos produktus, mėšlą ir (ar) srutas vandens telkinių pakrančių apsaugos juostose. Paramos sumos sumažinimas už reikalavimo neatitikimą 1 proc.
GAAB 5 standartas „Žemės dirbimo valdymas siekiant sumažinti dirvožemio degradacijos riziką ir eroziją, be kita ko, atsižvelgiant į šlaito nuolydį“	Erozijai jautriose teritorijose privaloma: <ul style="list-style-type: none"> • neauginti bulvių, pašarinių ir cukrinių runkelių, kitų šakniavaisių ir šakniagumbių; • laikotarpiu nuo lapkričio 15 d. iki kovo 1 d. užtikrinti bent minimalią žolinių augalų augmeniją (apsėti, palikti ražienų laukus per žiemą arba palikti kitas augalų liekanas). Ražienų ar augalų liekanų dirbimas nuėmus derlių ir neplanuojant minimumu laikotarpiu apsėti yra draudžiamas. Paramos sumos sumažinimas už reikalavimo neatitikimą nuo 1 proc. iki 5 proc.

GAAB 6 standartas „Minimali dirvožemio danga siekiant išvengti, kad dirvožemis bus tuščias pažeidžiamaisiais laikotarpiais“	Kiekvienais metais nuo lapkričio 15 d. iki kovo 1 d. ne mažiau kaip 50 proc. pareiškėjo deklaruotos ariamosios žemės (jei deklaruojama iki 50 ha) arba 65 proc. ariamosios žemės (jei deklaruojama daugiau kaip 50 ha) turi būti užimta žemės ūkio augalais, paliekama neaparta ražiena arba kitos augalų liekanos. Paramos sumos sumažinimas už reikalavimo neatitikimą nuo 1 proc. iki 5 proc.
GAAB 7 standartas „Sėjomaina ariamojoje žemėje, išskyrus vandenyje auginamus pasėlius“	Deklaruotoje ariamojoje žemėje pagal reikalavimus vykdyti minimalią augalų kaitą, auginti tarpinius pasėlius arba taikyti pasėlių įvairinimo praktiką. Paramos sumos sumažinimas už reikalavimo neatitikimą nuo 1 proc. iki 5 proc.
GAAB 8 standartas „Kraštovaizdžio elementų išlaikymas ir draudimas pjauti gyvatvoretis ir medžius paukščių veisimosi ir jauniklių auginimo sezonu“	Pareiškėjai privalo išlaikyti šiuos deklaruotus kraštovaizdžio elementus: miškelius, medžių ir krūmų grupes, žolinę dangą, želdynus ir (ar) želdinius (įskaitant apleistas sodybvietes ar apleistus ūkinius pastatus, kurie nėra vyraujantys, tačiau galintys teikti prieglobstį faunai ir naudą biologinei įvairovei), vandens telkinius (kūdras, tvenkiniai, ežerėliai). Draudžiama kirsti ir genėti medžius ir gyvatvoretis paukščių jauniklių perėjimo ir augimo metu nuo kovo 15 d. iki rugpjūčio 1 d. Paramos sumos sumažinimas už reikalavimo neatitikimą nuo 1 proc. iki 5 proc.
GAAB 9 standartas „Draudimas keisti „Natura 2000“ teritorijose esančių daugiamečių žolynų, kurie nustatyti kaip aplinkos požūrių pažeidžiami daugiamečiai žolynai, paskirtį arba juos arti“	Aplinkosaugos atžvilgiu pažeidžiamas daugiamečių ganyklas arba pievas, patenkančias į teritoriją „Natura 2000“, draudžiama arti ar jose vykdyti ne žemės ūkio veiklą. Paramos sumos sumažinimas už reikalavimo neatitikimą nuo 1 proc. iki 5 proc.

Visus GAAB reikalavimus rasite NMA svetainės skiltyje „Parama kaimui“ > „Parama“ > „Kviečiame teikti paraiškas“ > „Tiesioginės išmokos (2026 m.)“ > „Taisyklės ir reikalavimai“.

2023–2027 m. valdymo reikalavimai

Vandens apsaugos reikalavimai (paramos sumos sumažinimas už reikalavimų neatitikimą nuo 1 proc. iki 3 proc.)
Žemės ūkio subjektas, kuris išgauna 100 m ³ ir daugiau vandens per parą iš vieno paviršinio vandens telkinio, privalo turėti Lietuvos Respublikos vandens įstatyme nurodytą leidimą.
Žemės ūkio valdoje esantis ir naudojamas požeminio vandens gavybos gręžinys turi turėti gręžinio pasą.
Žemės ūkio veiklos subjektai, naudojantys gėlą požeminį vandenį, turi turėti leidimą naudoti žemės gelmių išteklius Lietuvos Respublikos žemės gelmių įstatymo nustatyta tvarka arba turėti iki 2014 m. liepos 1 d. išduotą taršos integruotos prevencijos ir kontrolės leidimą.
Draudžiama nuotekas, užterštas medžiagomis, tiesiogiai ar netiesiogiai išleisti į požeminį vandenį.
Deklaruotame plote, kuris patenka į karstinių įgriuvų apsaugos zoną, draudžiama arti ar kitaip dirbti žemę, tręšti organinėmis ir (ar) mineralinėmis trąšomis, naudoti augalų apsaugos produktus. Taikomas nuo 2027 m.
Vandens apsaugos nuo taršos nitratais iš žemės ūkio šaltinių reikalavimai (paramos sumos sumažinimas už reikalavimų neatitikimą nuo 1 proc. iki 5 proc.)
Per metus į dirvą patenkančio azoto (tręšiant mėšlu, srutomis ir ganant gyvulius) kiekis negali viršyti 170 kg/ha.
Žemės ūkio veiklos subjektai tirštąjį mėšlą turi kaupti mėšlidėse arba tvartuose, taip pat tirštojo mėšlo rietuvėse prie tvarto, kurių talpa turi būti tokia, kaip nurodyta Mėšlo ir srutų tvarkymo aplinkosaugos reikalavimų apraše.
Žemės ūkio veiklos subjektai privalo turėti tręšimo planą, pagal Mėšlo ir srutų tvarkymo aplinkosaugos apraše nustatytą tvarką, jei tręšimo planas rengimas yra privalomas pagal šio aprašo reikalavimus.
Draudžiama mėšlu ir (ar) srutomis tręšti šaltuoju metų laikotarpiu, kuris nustatytas Mėšlo ir srutų tvarkymo aplinkosaugos reikalavimų apraše.
Draudžiama tręšiamaisiais produktais tręšti dirvą šaltuoju metų laikotarpiu, kuris nustatytas Tręšiamųjų produktų naudojimo reikalavimų apraše.
Draudžiama mėšlą ir srutas įterpti arba skleisti ant išalusių, įmirkusios, užtvindytos, apsnigtos žemės (esant bent vienai iš sąlygų).
Draudžiama skystąjį mėšlą ir (ar) srutas skleisti prie melioracijos griovių. Mėšlo ir srutų tvarkymo aplinkosaugos reikalavimų apraše nustatytu atstumu.
Žemės ūkio veiklos subjektai, tręšiantys ir (ar) skleidžiantys mėšlą ir (ar) srutas, turi pateikti duomenis apie jų panaudojimą žemės ūkio valdoje Mėšlo ir srutų tvarkymo aplinkosaugos reikalavimų apraše nustatytais terminais. Tręšiantys 10 ha ir daugiau žemės ūkio naudmenų per kalendorinius metus duomenis turi vesti Paraiškų priėmimo informacinėje sistemoje. Tręšiantys iki 10 ha žemės ūkio naudmenų per kalendorinius metus duomenis gali pateikti Paraiškų priėmimo informacinėje sistemoje arba pildydami mėšlo ir (ar) srutų naudojimo žurnalą pagal Mėšlo ir srutų tvarkymo aplinkosaugos reikalavimų aprašo priede patvirtintą formą.
Žemės ūkio veiklos subjektai, naudojantys mineralines (neorganines) ir (arba) organines trąšas, išskyrus neorganines antrinių augalų maisto medžiagų (kalcio, magnio, natrio, sieros) bei mikroelementines trąšas, 10 ha ir daugiau žemės ūkio naudmenų per kalendorinius metus, Tręšiamųjų produktų naudojimo reikalavimų apraše nustatytais terminais turi įvesti duomenis apie einamaisiais metais žemės ūkio valdoje panaudotas mineralines (neorganines) ir (arba) organines trąšas, Paraiškų priėmimo informacinėje sistemoje arba nurodyti duomenis popierinėje arba elektroninėje formoje pagal Tręšiamųjų produktų naudojimo reikalavimų apraše patvirtintą rekomenduojamą Tręšiamųjų produktų naudojimo apskaitos lapo formą. Duomenys popierinėje ar elektroninėje formoje gali būti pateikiami ir valdos lygmeniu.
Laukinių paukščių apsaugos reikalavimai (paramos sumos sumažinimas už reikalavimų neatitikimą nuo 1 proc. iki 5 proc.)
Žemės ūkio veiklos subjekto valdos plote, kuris patenka į paukščiams svarbių teritorijų sluoksnį, turi būti laikomasi konkrečiam plotui nustatytų ūkinės veiklos apribojimų.
Natūralių buveinių, laukinės augalijos bei gyvūnijos apsaugos reikalavimai (paramos sumos sumažinimas už reikalavimų neatitikimą nuo 1 proc. iki 5 proc.)
Žemės ūkio veiklos subjekto valdos plote, kuris patenka į PPIŠ esantį natūralių buveinių ir laukinės faunos bei floros apsaugos sluoksnį, turi būti laikomasi konkrečiam plotui nustatytų ūkinės veiklos apribojimų natūralioje buveinėje, saugomų rūšių gyvūnų ir augalų buveinėse, kurie gali apimti draudimus arti, naudoti augalų apsaugos produktus, naudoti mineralines trąšas, naudoti organines trąšas, sausinti pievas (įrengti naujas sausavimo sistemas), įveisti mišką, įrengti poilsiavietes, persėti daugiamečius pievas, intensyviai ganyti (ne intensyviau kaip 1 SG vienam hektarui), bei ūkinės veiklos apribojimų natūralios buveinės apsaugos buferyje ir saugomų rūšių gyvūnų ir augalų buveinių apsaugos buferyje, kurie gali apimti draudimus naudoti augalų apsaugos produktus, naudoti mineralines trąšas, naudoti organines trąšas, sausinti pievas (įrengti naujas sausavimo sistemas), įveisti mišką.
Maisto ir pašarų saugos reikalavimai (paramos sumos sumažinimas už reikalavimų neatitikimą nuo 1 proc. iki 5 proc.)
Maisto tvarkymo subjektai (įskaitant pirminės gamybos subjektus), kurie atlieka bet kokį poveikį maistui arba veiksmus su juo ar atskiromis jo sudedamosiomis dalimis, galinčius turėti įtakos maisto saugai, kokybei ir mitybos vertei, turi imtis adekvačių priemonių, užtikrinančių, kad tik saugus maistas būtų tiekiamas rinkai.
Maisto tvarkymo subjektai (išskyrus vykdytą pirminę maisto produktų gamybą) turi turėti įdiegtą individualią rizikos veiksnių analizės ir svarbių valdymo taškų (RVASVT) sistemą arba kitą panašią RVASVT principais paremtą maisto savikontrolės sistemą.
Maisto tvarkymo subjektai (įskaitant pirminės gamybos subjektus) turi ženklinti produktus pagal teisės aktų reikalavimus.
Maisto tvarkymo subjektai (įskaitant pirminės gamybos subjektus) turi užtikrinti maisto ir maisto sudedamųjų dalių atsekamumą visuose maisto tvarkymo etapuose.
Maisto tvarkymo subjektai (įskaitant pirminės gamybos subjektus) turi turėti nesaugaus maisto atšaukimo iš rinkos veiksmų aprašą.
Jei ūkio subjektai naudoja ne savo išaugintus ir pagamintus pašarus, pašarai turi būti įsigijami ir naudojami tik iš tų ūkio subjektų, kurie yra registruoti ir (arba) patvirtinti 2005 m. sausio 12 d. Europos Parlamento ir Tarybos reglamento (EB) Nr. 183/2005, nustatančio pašarų higienos reikalavimus, su visais pakeitimais, nustatyta tvarka.
Žemės ūkio veiklos subjektams draudžiama tiekti rinkai ar naudoti maistiniams gyvūnams šerti nesaugius pašarus. Nustačius, kad pašarų tyrimų rezultatai neatitinka teisės aktų reikalavimų, žemės ūkio veiklos subjektai turi imtis tinkamų priemonių nesaugiems pašarams pašalinti iš rinkos, vykdyti privalomus Valstybinės maisto ir veterinarijos tarnybos nurodymus.
Žemės ūkio veiklos subjektai turi užtikrinti pašarų atsekamumą visuose pašarų tvarkymo etapuose.
Žemės ūkio veiklos subjektai turi tvarkyti apskaitą pagal Reglamento (EB) 183/2005 I priedo A dalies II skyriaus 2 punkto a, b ir e papunkčius.
Žemės ūkio veiklos subjektai turi sandėliuoti pašarus laikydamiesi Reglamento (EB) 183/2005 I priedo A dalies I skyriaus 4 e papunktyje ir III priedo „Šėrimas“ dalies I skyriuje „Sandėliavimas“ nustatytų reikalavimų.
Žemės ūkio veiklos subjektai vaistinius pašarus turi tvarkyti atskirai nuo kitų pašarų.
Ūkinių gyvūnų sveikatingumo reikalavimai
Žemės ūkio veiklos subjektų laikomiems ūkiniams gyvūnams, Valstybinei maisto ir veterinarijos tarnybai leidus, gali būti naudojamos tam tikros medžiagos ir veterinariniai vaistai nurodyti Kai kurių medžiagų, turinčių hormoninį ar tirostatinį poveikį, ir beta agonistų draudimo naudoti gyvulininkystėje reikalavimų 5 ir 10 punktuose ir kurių naudojimas turi būti registruojamas. Paramos sumos sumažinimas už reikalavimo neatitikimą 5 proc.
Žemės ūkio veiklos subjektai, laikantys ūkinius gyvūnus, privalo laikytis kai kurių medžiagų, turinčių hormoninį ar tirostatinį poveikį, ir beta agonistų draudimo naudoti gyvulininkystėje reikalavimų. Paramos sumos sumažinimas už reikalavimo neatitikimą 5 proc.
Žemės ūkio veiklos subjektams draudžiama tiekti rinkai žmonių maistui mėšlą ar mėsos produktus, gautus iš ūkinių gyvūnų, kuriems buvo naudotos medžiagos, turinčios estrogeninį, androgeninį ar gestageninį poveikį ar beta agonistus, nepasibaigus jų išlaukai. Paramos sumos sumažinimas už reikalavimo neatitikimą 21 proc.

Augalų apsaugos produktų (AAP) naudojimo reikalavimai
Jei žemės ūkio valdoje naudojami profesionaliajam ir (ar) neprofesionaliajam naudojimui skirti AAP, turi būti pildomas AAP naudojimo žurnalas. Paramos sumos sumažinimas už reikalavimo neatitikimą 3 proc.
AAP profesionalieji ir neprofesionalieji naudotojai turi laikytis AAP etiketėje nurodytų AAP naudojimo reikalavimų. Paramos sumos sumažinimas už reikalavimo neatitikimą 5 proc.
AAP profesionalieji ir neprofesionalieji naudotojai žemės ūkio valdose turi naudoti tik Lietuvos Respublikoje registruotus AAP ar AAP, tapačius Lietuvos Respublikoje registruotiems AAP. Tai reiškia, jog yra draudžiama naudoti nelegalius augalų apsaugos produktus. Paramos sumos sumažinimas už reikalavimo neatitikimą 21 proc..
AAP profesionalieji naudotojai privalo AAP ir beicuotą sėklą saugoti rakinamuose ir įspėjamaisiais ženklais paženklintuose pagalbinio ūkio paskirties pastatuose arba jų patalpose. Paramos sumos sumažinimas už reikalavimo neatitikimą 1 proc.
Tausaus augalų apsaugos produktų naudojimo reikalavimai (paramos sumos sumažinimas už reikalavimų neatitikimą nuo 1 proc. iki 3 proc.)
AAP profesionalieji naudotojai privalo turėti galiojantį augalų apsaugos pažymėjimą.
AAP leidžiama purkšti tik apdorojimo įranga, turinčia galiojančius techninės apžiūros apdorojimo AAP įrangos pažymėjimus.
Pagalbinio ūkio paskirties pastatuose ar jų patalpose, kuriuose (-iose) saugomi profesionaliajam naudojimui skirti AAP, privalo būti talpyklos su natūraliais ir (ar) sintetiniais sorbentais, kurie naudojami išsipyliusiems ar išsibarsčiusiems AAP sugerti ir jų taršai apriboti.
Profesionaliajam naudojimui skirti AAP ir (ar) beicuota sėkla pagalbinio ūkio paskirties pastatuose ir (ar) jų patalpose laikomi lentynose arba ant padėklų.
Pagalbinio ūkio paskirties pastatai ar jų patalpos, kuriuose saugomi profesionaliajam naudojimui skirti AAP ir (ar) beicuota sėkla, turi atitikti šiuos reikalavimus: grindys turi būti atsparios laikomų cheminių medžiagų poveikiui ir nelaidžios skysčiams; jose turi būti įrengtas natūralus arba mechaninis vėdinimas.
Ne panaudoti profesionaliajam ir neprofesionaliajam naudojimui skirti AAP ar beicuota sėkla ir jų likučiai saugomi produkto gamintojo pakuotėse.
Tuščios profesionaliajam ir (ar) neprofesionaliajam naudojimui skirtų AAP pakuotės ir (ar) AAP likučiai turi būti tvarkomi AAP etiketėse, saugos duomenų lapuose nurodytais ir (ar) atliekų tvarkymą reglamentuojančiais teisės aktų reikalavimais.
Tuščios profesionaliajam naudojimui skirtų AAP ir (ar) beicuotos sėklos pakuotės turi būti laikomos atskiroje pagalbinio ūkio paskirties pastatų ar jų patalpų vietoje.
Saugomose teritorijose ir Europos ekologinio tinklo „Natura 2000“ teritorijose augalų apsaugos produktų profesionalieji naudotojai ir augalų apsaugos produktų neprofesionalieji naudotojai privalo laikytis augalų apsaugos produktų naudojimo apribojimo reikalavimų.
Veršelių gerovės reikalavimai (paramos sumos sumažinimas už reikalavimo neatitikimą nuo 1 proc. iki 5 proc.)
Veršelių laikytojai turi laikytis Veršelių gerovės reikalavimų.
Kiaulių gerovės reikalavimai (paramos sumos sumažinimas už reikalavimo neatitikimą nuo 1 proc. iki 5 proc.)
Kiaulių laikytojai turi laikytis Kiaulių gerovės reikalavimų.
Ūkinių gyvūnų gerovės reikalavimai (paramos sumos sumažinimas už reikalavimo neatitikimą 1 proc. arba 5 proc.)
Ūkinių gyvūnų laikytojai turi laikytis Ūkinių gyvūnų gerovės reikalavimų.

Socialinės paramos sąlygų reikalavimai

Socialinės paramos sąlygų reikalavimai – tai reikalavimai, susiję su taikytinomis darbo ir įdarbinimo sąlygomis arba darbdavių pareigomis pagal Reglamento (ES) 2021/2115 IV priede nurodytus teisės aktus, kurių turi laikytis žemės ūkio subjektai, siekiantys gauti paramą pagal Lietuvos žemės ūkio ir kaimo plėtros 2023–2027 m. strateginio plano intervencines priemones.

Už socialinių paramos sąlygų reikalavimų neatitikimus pareiškėjams, jeigu neatitikimai susiję su pareiškėjo vykdoma žemės ūkio veikla ir (ar) pareiškėjo žemės ūkio valda, taikomas paramos sumos sumažinimas – išmokos sumažinamos apskaičiuotu pro-

centiniu dydžiu nuo 1 proc. iki 5 proc.

Paramos sumos sumažinimą už socialinių paramos sąlygų reikalavimų nesilaikymą taiko NMA pagal Informatikos ir ryšių departamento prie Lietuvos Respublikos vidaus reikalų ministerijos Administracinių nusižengimų registro informacinėje sistemoje ir Įtariamųjų, kaltinamųjų ir nuteistųjų registro informacinėje sistemoje pateiktus duomenis.

Paramos sumos sumažinimas už socialinių paramos sąlygų reikalavimų neatitikimus apskaičiuojamas įvertinus:

- 1) ar neatitikimas netyčinis, ar tyčinis;
- 2) pagal masto, sunkumo ir poveikio trukmės kriterijus, vadovaujantis

Sankcijų už paramos sąlygų reikalavimų pažeidimą taikymo metodika;

3) pagal pasikartojimo kriterijų.

Pareiškėjai turi laikytis socialinių paramos sąlygų, t. y. pareiškėjai, kurie vykdo žemės ūkio veiklą nuo 2025 m. sausio 1 d., neturi būti bausti už:

- **nelegalų darbą** pagal Lietuvos Respublikos administracinių nusižengimų kodekso (toliau – ANK) 95 straipsnio 1 dalį (fiziniais asmenimis);
- **nelegalų darbą** pagal Lietuvos Respublikos užimtumo įstatymo 56 straipsnio 1 dalies 1 ir (ar) 2 punktus (juridiniams asmenims);
- **darbo užmokesčio apskaičiavimo ir mokėjimo tvarkos neatitikimus**

pagal ANK 99 straipsnio 3 dalį;

- **darbo įstatymų, darbuotojų saugos ir sveikatos norminių teisės aktų neatitikimus** pagal ANK 96 straipsnio 5 dalį;
- **darbuotojų saugos ir sveikatos reikalavimų neatitikimus, jei dėl to įvyko sunkus ar mirtinas atsitikimas darbe arba atsirado kitokių sunkių padarinių** pagal Lietuvos Respublikos baudžiamojo kodekso 176 straipsnį;
- **nelaimingo atsitikimo darbe nuslėpimą** pagal ANK 97 straipsnio 2 dalį;
- **potencialiai pavojingų įrenginių priežiūros norminių teisės aktų neatitikimus** pagal ANK 47(1) straipsnio 6 dalį.

Į ką reikėtų atkreipti dėmesį, norint išvengti neatitikimų. Patarimai

NMA, siekdama optimizuoti patikras, sparčiau vykdyti procesus, efektyviau naudoti išteklius bei mažinti administracinę naštą, 2026 m. tęs skirtingų institucijų patikrų optimizavimo darbus. NMA siekia sklandaus tarpinstitucinio bendradarbiavimo ir bendrų sutarimų, kurie leistų sumažinti patikrų skaičių bei išvengti perteklinių paramos gavėjų tikrinimų. Jau nuo kovo mėn. miško želdinimo darbų kokybės vertinimo patikras atliks viena institucija – NMA pati nustatys ne tik įveistą, želdomą plotą, bet vykdys ir miško želdinimo darbų kokybės kontrolę (anksčiau miško želdinimo ir žėlimo darbų kokybę vertino Valstybinė miškų tarnyba). Tai reiškia greitesnį, nuoseklesnį ir efektyvesnį procesą. Ir toliau dėl patikrų optimizavimo NMA bendradarbiaus su Žemės ūkio agentūra, Valstybine maisto ir veterinarijos tarnyba bei kitomis institucijomis.

NMA nuolat ieško sprendimų, kad būtų efektyviai panaudojama kuo daugiau paramos lėšų, o paramos gavėjai galėtų išvengti reikalavimų nesilaikymo ir su tuo susijusio paramos sumažinimo taikymo. Todėl kasmet įgyvendinamas paramos sumos sumažinimo prevencijos planas, kurį sudaro trys pagrindinės kryptys:

- Reikalavimų gryninimas – dalyvaujama periodiniuose susitikimuose su Žemės ūkio ministerija ir kitomis institucijomis, aptariant plotinių priemonių aktualijas, teikiami siūlymai dėl taisyklių keitimo.
- Neatitikimų prevencija – atliekama paramos sumos sumažinimo analizė, identifikuojami dažniausiai pasitaikantys neatitikimai ir jų priežastys. Atsižvelgus į gautą informaciją rengiami straipsniai dėl neatitikimų prevencijos ir reikalavimų aiškinimo, formuojant einamųjų metų paraišką PPIS pareiškėjai informuojami apie praėjusių metų paraiškoje nustatytus neatitikimus, kad gautų aiškias rekomendacijas, kaip jų išvengti ateityje.
- Aktyvus konsultavimas – rengiama plotinių priemonių konferencija, kurioje pristatomos plotinių priemonių taisyklių naujovės, praeitų metų paraiškų administravimo rezultatai, dažniausiai pasitaikančios klaidos bei nurodomi būdai, kaip jų išvengti, rengiamas laikraštis, kuriame pateikiama visa aktualiausia informacija vienoje vietoje, dalyvaujama susitikimuose su apskrities savivaldybių



žemės ūkio skyriaus darbuotojais ir aptariamais iškilę sunkumai ir neišskumai dėl tiesioginių išmokų deklaravimo. Taip pat NMA kviečia aktyviai naudotis virtualiu konsultantu **Joriu**, kurį galite rasti NMA svetainėje.

Be to, nuo šiol bus patogiau ir greičiau teikiama informacija tiems NMA klientams, kurie yra pasirinkę informavimo būdą **el. paštu**, – svarbūs duomenys bus siunčiami el. laiškais su prisegtukais, todėl nebereikės papildomai jungtis prie NMA Informacinio portalo, kad būtų galima perskaityti gautą pranešimą.

Nuo 2026 m. – nauja galimybė dėl nereikšmingų neatitikimų

Nuo 2026 m. pirmą kartą žemės ūkio veiklos valdymo reikalavimams bus pradėta taikyti nereikšmingų neatitikimų nuostata. Iki šiol tokia galimybė nebuvo numatyta – už nustatytus reikalavimų neatitikimus visada buvo taikomas paramos sumos sumažinimas.

Naujasis reglamentavimas įtvirtina proporcingumo principą ir sudaro sąlygas tam tikrus, nedidelės reikšmės neatitikimus ištaisyti be finansinių pasekmių.

Kas laikoma nereikšmingu neatitikimu? Nereikšmingu laikomas neatitikimas, kuris:

- neturi įtakos atitinkamo valdymo reikalavimo tikslo įgyvendinimui arba turi tik jam nereikšmingų pasekmių.

Kada paramos sumos sumažinimas gali būti netaikomas?

Numatyta, kad paramos sumažinimas gali būti netaikomas, jei nustatyti neatitikimai yra techninio ar formalus pobūdžio ir gali būti operatyviai pašalinti, pavyzdžiui:

- nedarantys įtakos maisto saugai, tinkamumo vartoti terminui, laikymo sąlygoms ar atsekamumui;
- nekeltantys rizikos pašarų užteršimui ar grėsmės pašarų saugai;
- tam tikri augalų apsaugos produktų ir beicuotos sėklos laikymo reikalavimų neatitikimai (pvz.: trūksta išpėjusių ženklų, sorbentų, laikoma ne ant lentynų ar padėklų, grindys neatitinka laikymui nustatytų reikalavimų, nėra ventiliacijos), jei jie pašalinami per 5 darbo dienas;
- netinkamai laikomos tuščios pakuotės, jei trūkumas pašalinamas per 5 darbo dienas;
- tam tikri veršelių ir kitų ūkinių gyvūnų gerovės reikalavimų neatitikimai, jei jie ištaisomi patikros metu.

Kaip bus taikoma naujoji tvarka?

Nustačius nereikšmingą neatitikimą:

- pareiškėjas informuojamas apie nustatytą neatitikimą;
- nurodomi konkretūs taisomieji veiksmai ir terminas neatitikimui pašalinti;
- neatitikimas pažymimas patikrinimo akte.

Jeigu neatitikimas per nustatytą terminą nepašalinamas, papildomas terminas netaikomas, bus taikomas paramos sumos sumažinimas.

Pakartotini neatitikimai

Svarbu pažymėti, kad tais pačiais kalendoriniais metais pakartotinai nustatytas toks pats nereikšmingas neatitikimas nebebus laikomas nereikšmingu, – tokiu atveju paramos sumos sumažinimas bus taikomas iš karto.

Šis pokytis reiškia esminę naujovę kontrolės sistemoje: pirmą kartą įtvirtinama galimybė atskirti formalų ar nedidelės reikšmės neatitikimą nuo neatitikimų, darančių realų poveikį reikalavimų tikslams.

Siekdami užtikrinti atitiktį paramos skyrimo reikalavimams, primename ūkininkams dažniausiai jų daromas klaidas, nustatomus neatitikimus, kurių galima išvengti, jeigu yra laikomasi reikalavimų.

1. Laiku pateikti paraišką ar pakeisti paraiškos duomenis

Paskutinius kelerius metus paramos sumažinimas dėl pavėluotai pateiktų paraiškų ar pakeistų paraiškos duomenų buvo taikomas, todėl pareiškėjams ir paramos gavėjams svarbu nedelsti ir paraiškas bei paraiškos duomenų keitimus atlikti laiku, t. y. nuo balandžio 13 d. iki birželio 12 d., o pavėluotai – iki birželio 22 d. Pavėluotai pateikus paraišką arba laiku pateiktoje paraiškoje pavėluotai įbraižius naują lauką (didinant įbraižytą lauką) už kiekvieną pavėluotą darbo dieną visos išmokos mažinamos 1 proc. Tad kuo ilgiau ūkininkas vėluos pateikti paraišką ar pakeisti esminius jos duomenis, tuo didesnius jis patirs nuostolius. Pavyzdžiui, jei ūkininkas deklaruoja 20 ha ir paraišką vėluoja pateikti 5 darbo dienas, jis praranda 160 Eur tiesioginių išmokų. Nuostolis gali būti dar didesnis, jeigu prašoma susietosios paramos už plotą ir (arba) gyvulius ar kompensacinės išmokos už vietoves, kuriose esama gamtinių ar kitų specifinių kliūčių, ar kitų išmokų. Pavėluotai pateikę paraiškas ar pakeitę paraiškos duomenis ūkininkai priskiriami rizikingųjų kategorijai, todėl jų ūkiuose atliekamos papildomos patikros, taip pat pareiškėjų prašoma pateikti visų deklaruotų plotų valdymo teisę pagrindžiančius dokumentus. Be to, pareiškėjams, prisiėmusiems įsipareigojimus pagal Lietuvos kaimo plėtros 2007–2013 metų programos priemonę „Pirmas žemės ūkio paskirties žemės apželdinimas mišku“, Lietuvos kaimo plėtros 2014–2020 metų programos priemonės „Investicijos į miško plotų plėtrą ir miškų gyvybingumo gerinimą“ veiklos sritį „Miško veisimas“, reikia nepamiršti teikti paraiškų visą įsipareigojimų laikotarpį ir deklaruoti tikslų įveisto miško plotą. Siekiant išvengti neatitikimų už nykstančių Lietuvos senųjų veislių gyvulių ir naminių paukščių išsaugojimo veiklą, reikia laiku informuoti NMA (per 30 d.) apie gyvūnų pasikeitimus, laikytis prisiimtų įsipareigojimų ir kitų įgyvendinimo taisyklėse numatytų reikalavimų.

2. Iki spalio 1 d. per „NMA agro“ programą pateikti nuotraukas iš lauko, už kurį prašoma susietosios paramos už vaisių, uogų ir riešutų, daržovių auginimą atvirajame grunte. Nuotraukose turi aiškiai matytis iš kiekvieno lauko kelių skirtingų vietų užaugintas derlius.

3. Plotų, kuriuose pasėta sertifikuota sėkla bei už kuriuos prašoma paramos pagal ekologinę sistemą „Sertifikuotas sėklos naudojimas“, nenaudoti sėklos gamybai (šie plotai negali būti apbruojami bei derlius negali būti sertifikuojamas Valstybinėje augalininkystės tarnyboje).

4. Tinkamai įgyvendinti paramos sąlygų reikalavimus (žemės ūkio naudmenų geros agrarinės ir aplinkosaugos būklės (GAAB) ir žemės ūkio veiklos valdymo reikalavimus).

Paramos sąlygų reikalavimų turi laikytis visi ūkininkai. Nustačius reikalavimų neatitikimus, paramos sumažinimas taikomas visai paraiškai, t. y. mažinamos visos išmokos. Dėl šio neatitikimo ūkininkas gali netekti reikšmingos išmokų sumos. 2025 m. dažniausiai pasitaikantys paramos sąlygų reikalavimų neatitikimai buvo šie:

- **6 GAAB standarto** „Minimali dirvožemio danga siekiant išvengti, kad dirvožemis bus tuščias pažeidžiamiausias laikotarpiais“ neatitikimas, kai pareiškėjas kiekvienais metais nuo lapkričio 15 d. iki kovo 1 d. neaugina žemės ūkio augalų arba nepalieka neapartų ražienų arba kitų augalų liekanų.
- Ūkinių gyvūnų laikytojai nesilaiko Ūkinių gyvūnų gerovės reikalavimų.
- **5 GAAB standarto** „Žemės dirbimo valdymas siekiant sumažinti dirvožemio degradacijos riziką ir eroziją, be kita ko, atsižvelgiant į šlaito nuolydį“ neatitikimas, kai pareiškėjai erozijai jautriose teritorijose augina kaupiamuosius žemės

ūkio augalus – šakniavaisius ir šakniagumbius, ir kiekvienais metais nuo lapkričio 15 d. iki kovo 1 d. neužtikrina bent minimalios žolinių augalų augmenijos (apsėjimas, ražienų laukai per žiemą arba palikti kitas augalų liekanas).

- Žemės ūkio veiklos subjektai tirštojo mėšlo nekaupia mėšlidėse arba tvartuose, taip pat tirštojo mėšlo rietuvėse prie tvarto. Be to, pasirenkama netinkama mėšlidžių, srutų kauptuvų ir tirštojo mėšlo rietuvių prie tvarto talpa.

5. Kuo tiksliau nurodyti auginamą paselį bei vykdyti ūkininkavimo veiklą

Ūkininkai paraiškoje turi tiksliai nurodyti deklaruojamuose plotuose auginamas augalų kultūras, t. y. tiksliai pažymėti pasėlio kodus, nes tai svarbu apskaičiuojant susietosios paramos už plotus (pvz.: už baltyminių augalų auginimą, vaisių ir uogų auginimą atvirajame grunte) išmokas. Atkreipiame dėmesį, jog nustačius kitą paselį, nei buvo deklaruotas, prašant susietosios paramos, pareiškėjui parama papildomai sumažinama dar puse to ploto dydžio, kuris nustatytas neteisingai deklaruojant.

NMA jau gali nustatyti Lietuvos mastu, koks auginamas pasėlis, taip pat identifikuoti atvejus, kai pieva tyčia klaidingai deklaruojama kaip pasėlis (pvz.: kaip šaltalankiai, žirniai, pupos).

6. Laikytis šienavimo terminų

Nušienauti pievas (kodai GPŽ, DGP, AGP), žolinius azotą kaupiančius augalus ariamojoje žemėje (visi klasifikatoriaus III grupės kodai) privaloma ne mažiau kaip 1 kartą per metus ir ne vėliau kaip iki einamųjų metų rugsėjo 1 d. Jei ūkininkas gauna ne tik tiesiogines išmokas, bet ir paramą pagal Lietuvos žemės ūkio ir kaimo plėtros 2023–2027 metų strateginio plano intervencines priemones, kurių įgyvendinimo taisyklėse nurodyti kiti šienavimo terminai, jis turi vadovautis pastaraisiais terminais.

7. Laiku pateikti deklaruotų plotų valdymo teisę pagrindžiančius dokumentus

Ūkininkas turi deklaruoti tik žemės valdymo teise (nuosavybės, nuomos ar panaudos pagrindais) jam priklausančius plotus. Svarbu atkreipti dėmesį, kad nuomos ir panaudos sutartys, įregistruotos registruose, ne tik padeda išvengti ginčų ar juos išspręsti, tačiau ir mažina administracinę naštą ūkininkams. Ūkininkams, kurių deklaruojamų laukų valdymo teisė yra registruota Nekilnojamojo turto registre ar deklaruojami sklypai yra registruoti ūkininko valdoje Žemės ūkio ir kaimo verslo valdų registre, teikti valdymo teisę patvirtinančių dokumentų nereikia – NMA vadovaujasi minėtų registru duomenimis. Tačiau tais atvejais, kai duomenų ten nėra, t. y. žemės nuomos sutartis nėra oficialiai įregistruota viešajame registre, ūkininkas privalo pateikti valdymo teisę įrodančius dokumentus (nuosavybės, nuomos ar panaudos sutartis). Vis dar yra nemažai paveldėtojų, kurie nėra susitvarkę reikalingų dokumentų dėl paveldėjimo teisės įtvirtinimo. NMA turi įsitikinti, kad parama mokama tik teisėtam valdytojui, todėl pareiškėjams primygtinai rekomenduojama turėti rašytinius dokumentus.

Atkreipiame dėmesį, jog žemės nuomos sutarčių neturėjimas kenkia ne tik ūkininkui, bet ir valstybei.

♦ **Sankcijos pareiškėjui.** Jei deklaruoto ploto valdymo teisę nepagrindžiama, parama už tą plotą neskiriama, o bendra išmokų suma papildomai sumažinama 0,5 karto nuo nepagrįsto ploto vertės. Be to, neteisėtai gauta parama gali būti susigrąžinama už laikotarpį iki ketverių metų.

♦ **Sankcijos Lietuvai.** Europos Komisija gali taikyti 5–10 proc. baudą nuo visos šalies metinių išmokų sumos, jei nustatoma, kad valstybė neužtikrina kontrolės ir moka paramą už neteisėtai valdomą žemę. Tai reikštų, kad visas Lietuvos žemės ūkio sektorius prarastų dešimt milijonų eurų.

Dokumentai turi būti pateikti per 20 darbo dienų nuo NMA prašymo pateikti nurodytus dokumentus gavimo dienos, išskyrus atvejus, kai pranešimo tekste yra nurodomas kitas dokumentų pateikimo terminas.

8. Dirbtinai nedidinti arba nemažinti deklaruoto ploto

Norint patikrinti, ar ūkininkas, siekdamas didesnės paramos (pvz.: gauti jaunojo ūkininko išmoką, išmoką už pirmuosius hektarus) ar vengdamas vykdyti kitus reikalavimus, galimai tyčia ar dirbtinai padalino valdą (sumažindamas jos plotą) į kelias valdas (padidindamas kitų esamų valdų plotus iki papildomomis išmokomis finansuojamos ribos arba sukurdamas naujas valdas), reikia vadovautis nustatytais dirbtinio valdų skaidymo tikrinimo kriterijais pagal atskiras paramos priemones.

Valdų skaidymo tikrinimo kriterijai (visus kriterijus galima rasti NMA svetainės „Parama kaimui“ skiltyje „Parama“ > „Informacija apie programas“ > „Tiesioginės išmokos“ > „Kaip išvengti pažeidimų“):

Paramos schema	Kriterijai
Jaunojo ūkininko išmoka	Pareiškėjai, teikiantys paraišką, kai pirmą kartą siekia gauti jaunojo ūkininko išmoką ir deklaruoja nuo 70 iki 110 ha žemės ūkio naudmenų; pareiškėjai, teikiantys paraišką, kai nebe pirmą kartą siekia gauti jaunojo ūkininko išmoką ir einamaisiais metais deklaruoja nuo 70 iki 110 ha žemės ūkio naudmenų, o praėjusiais metais deklaravo nuo 20 iki 60 ha žemės ūkio naudmenų ir einamaisiais metais deklaravo daugiau nei 30 ha, palyginti su praėjusiais metais.
Išmoka už pirmuosius hektarus	Pareiškėjai, kurių pirmą kartą deklaruojamas plotas yra nuo 20 iki 40 ha; pareiškėjai, kurie einamaisiais metais deklaravo nuo 20 iki 40 ha žemės ūkio naudmenų, o praėjusiais deklaravimo metais deklaravo nuo 5 iki 20 ha žemės ūkio naudmenų ir valdoje einamaisiais metais deklaravo nuo 10 iki 30 ha daugiau, palyginti su praėjusiais metais.
Susietoji pajamų parama už pienuos karves	Palyginant einamaisiais metais deklaruotą gyvulių skaičių su praėjusių metų deklaruotu skaičiumi. Tikrinami pareiškėjai, kurie atitinka šias sąlygas: einamaisiais metais valdoje nustatytas pienuos karvių skaičiaus padidėjimas yra susijęs su pareiškėju, kurio valdoje praeitais metais buvo atitinkamos pienuos karvės, t. y. einamaisiais metais išmokos dydžio pakopa yra aukštesnė, palyginti su ankstesniais metais.

Pareiškėjai, kurie atitinka dirbtinio valdų skaidymo tikrinimo kriterijus, turi NMA pateikti visų deklaruotų plotų valdymo teises pagrindžiančius dokumentus. Nepateikus bent dalies dokumentų, taikomas paramos sumos sumažinimas. Pareiškėjai, kuriems galimai nustatytas valdos skaidymas dėl pienuos karvių padidėjimo, turi pateikti pienuos karvių įsigijimą patvirtinančius dokumentus.

9. Tiksliai įbraižyti laukų ribas bei nurodyti visus netinkamus paramai plotus

Ūkininkai Paraiškų priėmimo informacinėje sistemoje (PPIS) turi tiksliai įbraižyti savo laukų ribas pagal pateikiamą aerofotografinę žemės dangos nuotrauką matomas žemės ūkio naudmenų ribas. Jei žemės ūkio naudmenų ribos yra pasikeitusios nuo pateikiamų aerofotografinę žemės dangos nuotrauką, ūkininkas turi nurodyti aktualias faktines laukų ribas. Taip pat ūkininkai turi įvertinti, ar jų deklaruojamuose laukuose nėra netinkamų paramai plotų, net jeigu jie nėra matomi pateiktoje aerofotografinę žemės dangos nuotrauką. Pavyzdžiui, jeigu deklaruojamuose plotuose yra pastatyti nauji pastatai, iškasti tvenkiniai, atsirado nuolatinis kelias, auga krūmai ar miškai, ar yra kitų objektų, – tai pastarieji plotai turi būti (bent apytiksliai) išskirti iš tinkamų paramai plotų. Ūkininkams gali pagelbėti PPIS pateikiami NMA praėjusių metų patikrų vietoje duomenys.

Netiksliai įbraižydami savo laukų ribas ir neišskirdami netinkamų paramai plotų, ūkininkas rizikuoja, kad, NMA atlikus deklaruotų laukų matavimus arba atnaujintus aerofotografinę žemės paviršiaus nuotrauką, gali būti nustatytas neatitikimas, dėl kurio gali būti taikomas paramos sumos sumažinimas ir gali prirėkti grąžinti jau gautą paramą. Parama gali būti susigrąžinta skaičiuojant nuo metų, kuriais buvo padarytas neatitikimas, t. y. už tiek metų, kiek plotas buvo netinkamas paramai, tačiau ne daugiau kaip už ketverius metus.



2025 m. paraiškoje deklaruotas laukas (2022 m. aerofotografinė žemės paviršiaus nuotrauka deklaravimo metu)



2025 m. paraiškoje deklaruotas laukas (2025 m. aerofotografinė medžiaga, gauta po deklaravimo)

10. Laiku Ūkinių gyvūnų registre (ŪGRIS) nurodyti duomenis apie ūkinius gyvūnus

Siekiant gauti susietąją paramą už pieninę karvę, mėsinių galviją, avį ar ožką, duomenis apie ūkinio gyvūno perkėlimą ir (ar) kaitą per 7 kalendorines dienas nuo įvykio būtina pateikti į ŪGRIS (ūkinio gyvūno išlaikymo valdoje laikotarpiu).

Svarbu pasitikrinti Žemės ūkio duomenų centro (ŽŪDC) duomenų bazėse, ar yra nurodytos ir apskaičiuotos nurodytų galvijų veislės kraujo dalys.

Kraujo dalys yra skaičiuojamas iš visų žinomų kilmės duomenų, kurie ŪGR registruojami iš **zootechninių pažymėjimų, iš kergimo arba sėklinimo duomenų** (tėvas galvijai priskiriamas automatiškai, kai yra registruoti kergimai arba sėklintojai) arba **tėvystės patvirtinimo DNR tyrimų protokolų**. Todėl svarbu laiku ir tinkamai įvesti gyvūnų sėklinimo ir kergimo duomenis. Jeigu priešregio registravimo metu nebuvo užpildyti ir suvesti į Ūkinių gyvūnų registrą sėklinimo ar kergimo duomenys su nurodytais tėvo duomenimis, apskaičiuojamos tik motinos kraujo dalys (pvz., motina turi 100 proc. atitinkamos veislės kraujo, tai priešregiui bus apskaičiuota 50 proc. iš motinos ir 50 proc. nežinoma veislė). Svarbu ŽŪDC pateikti iš kitų šalių įsigytų grynaveislių gyvūnų zootechninius pažymėjimus. Jeigu iš kitų šalių įvežtų galvijų lydimuosiuose dokumentuose, kuriuose pateikiama kilmės informacija, **nenurodyti veislės kraujo laipsniai**, bet nurodyta galvijų kilmė (**dvi ar trys kartos**, priklausomai nuo tos šalies išduodamų **zootechninių pažymėjimų formos**), kraujo laipsnio dalys apskaičiuojamos pagal galvijų lydimuosiuose dokumentuose nurodytus duomenis.

Kilmės duomenys gali būti tikslinami visus einamuosius metus. Tačiau, siekiant susietosios pajamų paramos už mėsinis galvijus, papildyti duomenis apie galvijų kilmę galite ne vėliau kaip iki einamųjų metų gruodžio 31 d.

Vykdam galvijų kryžminimą, galvijų veislės pavadinimas išlaikomas **pagal motiną**, kol nustelbiančiosios veislės kraujo laipsnis pasiekia 7/8 arba 87,50 proc.

11. Iki kovo 1 d. išlaikyti tarpinius pasėlius pagal kompleksinės ekologinės sistemos veiklą „Tarpiniai pasėliai“

Pareiškėjai, siekiantys gauti paramą pagal kompleksinės ekologinės sistemos veiklą „Tarpiniai pasėliai“ ir pasirinkę deklaruoti tarpinius pasėlius per žiemą (kai privalomas bent dviejų, neįskaitant pagrindinių žemės ūkio augalų pabirų, žemės ūkio augalų mišinys, kurį gali sudaryti pupiniai, aliejiniai augalai, pupinės, daugiametės miglinės žolės, avižos ar gričiai) bei juos pasėję einamaisiais metais iki rugsėjo 15 d., juos privalo išlaikyti iki kitų metų kovo 1 d.

12. Pateikti nuotrauką per „NMA agro“ programą

Nuo 2025 m. pareiškėjai, dalyvaujantys ekologinėje sistemoje „Neariminės tausojamosios žemdirbystės technologijos“ ir taikantys tiesioginės sėjos būdą, nuo žemės ūkio augalų sudygimo per 10 darbo dienų, bet ne vėliau kaip iki birželio 15 d. (vasariniam žemės ūkio augalams), arba nuo žemės ūkio augalų sudygimo per 10 darbo dienų, bet ne vėliau kaip iki lapkričio 15 d. (žieminiam žemės ūkio augalams), turės per „NMA agro“ programą pateikti aiškiai matomų sudygusių žemės ūkio augalų nuotrauką iš skirtingų lauko vietų.

Pareiškėjai, kurie deklaruoja bendrą 2 ha ir didesnę vaisių, uogų, daržovių ir riešutų atvirajame grunte bei 1 ha ir didesnę moliūgų, juodųjų serbentų, obelių, riešutų plotą ar bet kokį klasifikatoriaus V grupės daugiamečių sodinių plotą, deklaruojamą ne daugiamečių sodinių ploto žemės ūkio naudmenų sluoksnyje, ir prašo **susietosios paramos**, iki spalio 1 d. (likus ne mažiau kaip 10 darbo dienų iki pirmo derliaus nuėmimo) per „NMA agro“ programą turi pateikti nuotrauką iš kiekvieno lauko kelių skirtingų vietų, kuriose aiškiai matytųsi užaugintas derlius ir bendras lauko vaizdas.

Taip pat siekiantys **susietosios paramos už daugiamečius sodinius** privalo juos išlaikyti (ir jie turi būti randami patikros vietoje metu) visus kalendorinius metus, kuriais teikiama paraiška. Tais atvejais, kai daugiamečiai sodiniai iki kalendorinių metų pabaigos nebus išlaikyti, pareiškėjai privalo per „NMA agro“ programą pateikti nuotrauką iš skirtingų lauko vietų, kuriose aiškiai matytųsi auginti daugiamečiai sodiniai ir bendras lauko vaizdas.

Tais atvejais, kai iki einamųjų metų rugpjūčio 1 d. neišlaikomas deklaruotas pasėlis ar jo liekanos, iš kurių būtų matyti, kad lauke buvo augintas paraiškoje deklaruotas pasėlis, privalo per „NMA agro“ programą pateikti nuotrauką iš skirtingų lauko vietų, kuriose aiškiai matytųsi auginamas pasėlis ir bendras lauko vaizdas.

Reikalavimas informuoti per „NMA agro“ taikomas ir tais atvejais, kai ruošiamasi posėlį ar išlė išlaikyti trumpiau nei taisyklėse numatyta galutinė išlaikymo data. Tokiu atveju ūkininkas privalo pasėjęs posėlį ar išlė ne vėliau kaip per 7 kalendorines dienas el. paštu poselis@nma.lt bei iselis@nma.lt ar per „NMA agro“ programą informuoti apie sėją, nurodyti valdos numerį, kontrolinio žemės sklypo ir lauko numerius, tikslią sėjos datą, nuo kurios bus skaičiuojamas posėlio ar išlė išlaikymo dirvoje terminas. Primintina, kad šiais atvejais posėlis privalo nepertraukiamai būti išlaikomas dirvoje bent 8 savaites, išlė bent 6 savaites.

Kitoms ekologinėms sistemoms taikomus reikalavimus apie nuotraukų teikimą per „NMA agro“ programą galite rasti ekologinių sistemų darbų kalendoriuje 18–21 psl.

Pareiškėjai, kurių **deklaruoti laukai patenka į kontrolinį žemės sklypą (KŽS), kurio atpažinties kodas yra ne b11**, tokį lauką turi deklaruoti NEP kodu, o papildomai nurodžius naudmenų kodus EPG, ŠLT ar EBB apie šių laukų sutvarkymą turi pranešti iki spalio 1 d. (kai keičiami naudmenos kodai į EPG arba EBB (kai laukai deklaruojami pievose) arba iki kovo 1 d. (kai keičiami naudmenos kodai į ŠLT arba EBB (kai laukai deklaruojami šlapynėse) per „NMA agro“ programą.

Kaip tinkamai išsiųsti pranešimą per „NMA agro“ programą?

Siekdami, kad pareiškėjų ir paramos gavėjų pateikti pranešimai per „NMA agro“ programą būtų tinkamai suadministruoti ir operatyviai atvaizduojami NMA Informaciniame portale, atkreipiame dėmesį į dažniausius neatitikimus ir primename, kaip tinkamai išsiųsti pranešimus.

Dažniausiai pranešimuose būna **neteisingai nurodytas vardas ir pavardė, juridinio asmens (įmonės) pavadinimas, valdos numeris**, taip pat **į netinkamus laukelius įrašyta informacija**. Dėl netinkamai pateiktų pranešimų pa ilgėja jų administravimo laikas, taip pat tokie pranešimai nėra matomi NMA Informaciniame portale.

1. Norint išsiųsti pranešimą, reikia:

- pasirinkti skiltį „**Pranešti apie atliktą veiklą**“;
- iš pasirinktame sąrašo **nurodyti tipą**, potipį (jei toks yra),
- **tiksliai įrašyti savo vardą, pavardę arba įmonės pavadinimą, valdos numerį** (tais atvejais, kai pranešama apie įvykdytus įsipareigojimus pagal plotinio pobūdžio priemones),
- **arba vardą, pavardę ar įmonės pavadinimą bei projekto numerį** (kai pranešama apie įsipareigojimus pagal investicinio pobūdžio priemones).

2. Tuomet **nufotografuoti paspaudus fotoaparato ženkliuką**.

3. Pranešimą galima **išsiųsti paspaudus laiško ženkliuką**.

Atkreipiame dėmesį, kad naudotojo duomenys, ypač **vardas, pavardė arba įmonės pavadinimas, turi būti nurodomi tiksliai, kaip asmens dokumente ar įmonės registracijos dokumentuose**, atsižvelgiant į lietuviškas raides ar kitus rašybos ypatumus (netinkamo duomenų pateikimo pavyzdys: pranešime įrašyta „XXX“ UAB, kai dokumentuose nurodoma UAB „XXX“, su gramatinėmis klaidomis įrašoma pavardė, pridėti papildomi žodžiai, tokie kaip „V. K. ūkis“ ir kt.). Taip pat svarbu, **siunčiant pranešimą nurodyti visą kontaktinę informaciją to asmens, kuris įsipareigojo įgyvendinti veiklas ir apie jas pranešti** (aktualu tais atvejais, kai pranešimą pildo kitas asmuo).

Primename, jog dėl kiekvieno atlikto įsipareigojimo reikia **atsiųsti bent dvi nuotraukas iš skirtingų lauko vietų** (t. y. nuotraukos turi būti padarytos iš skirtingų matymo vietų, pvz., iš vieno lauko kampo ir iš kito), kuriose būtų matomi nustatyti vietą padedantys objektai, pavyzdžiui: medžiai, kelias, upė, namas ir pan.

13. Ekologiškai ūkininkaujant laikytis reikalavimų

Pagal 2023–2027 m. intervencinę priemonę „Ekologinis ūkininkavimas. Ekologinio ūkininkavimo tęstiniai įsipareigojimai“ deklaruotuose plotuose taikyti ekologinės gamybos praktiką ir metodus bei laikytis ekologiškai gamybai keliamų reikalavimų visą prisiimtų įsipareigojimų laikotarpį. Daugiau informacijos 9 psl.

Kaimo plėtros intervencinės priemonės

Šiais metais ūkininkai gali teikti paraiškas gauti paramą pagal Lietuvos žemės ūkio ir kaimo plėtros 2023–2027 metų strateginio plano intervencines priemones. Kviečiame susipažinti su intervencinių priemonių „Vietovės su gamtinėmis ar kitomis specifinėmis kliūtėmis“, „Ekologinis ūkininkavimas. Ekologinio ūkininkavimo tęstiniai įsipareigojimai“, „Laukinių paukščių apsauga už „Natura 2000“ teritorijos ribų“, „Inva- zinių rūšių plitimo valdymas melioracijos griovių šlaituose“ pakeitimais bei naujais intervencinių priemonių „Parama „Natura 2000“ žemės ūkio paskirties žemėje“, „Parama „Natura 2000“ miškuose“ ir „Miško priežiūra ir apsauga“ reikalavimais.



Intervencinė priemonė „Ekologinis ūkininkavimas. Ekologinio ūkininkavimo tęstiniai įsipareigojimai“

Paramos gavėjai – fiziniai ir juridiniai asmenys, atitinkantys aktyvaus ūkininko reikalavimus.

Tinkamas paramai plotas, už kurį mokamos kompensacinės išmokos, – ne mažesnis kaip 1 ha, sudarytas iš ne mažesnių kaip 0,1 ha ploto laukų.

Deklaruojant naudmenų plotus ir **prašant paramos** pagal intervencinę priemonę „**Ekologinis ūkininkavimas. Ekologinio ūkininkavimo tęstiniai įsipareigojimai**“, paraiškoje būtina nurodyti atitinkamus sutartinius žymėjimus, nurodytus Tiesioginių išmokų taisyklių klasifikatoriuje. Pasirinkus sutartinį kodą EI (ekologinio ploto išlaikymas), už plotą kompensacinės išmokos pagal intervencinės priemonės veiklas „Perėjimas prie ekologinio ūkininkavimo“ bei „Ekologinis ūkininkavimas“ nemokamos.



Nuo 2025 m. remiami (iki 2027 m. (imtinai)) tik tie šilkmedžių ir medlievų (ŠIM, MEL) plotai, kurie 2024 m. buvo deklaruoti sutartiniu kodu EKS.

Pareiškėjai, siekdami gauti paramą už sertifikuotas daugiamečes žoles, įsipareigoja laikyti ne mažiau kaip 0,1 sutartinio gyvulio (SG)/ha, nurodyto Tiesioginių išmokų taisyklių 3 priedo 1–20, 25 eilutėse, įsipareigotuose sertifikuoti daugiamečių žolių plotuose. Ūkiniai gyvūnai turi būti sertifikuoti pagal Reglamento (ES) Nr. 2018/848 ir Ekologinės gamybos taisyklių reikalavimus. Ūkinių gyvūnų neprivalo turėti deklaruojantiems laukus, dalyvaujančius sėjomainoje, kuriuose ne ilgiau nei 2 metus (per intervencinės priemonės įsipareigojimų laikotarpį) auginamos azotą kaupiančios žolės (klasifikatoriaus III ir IV grupės).

2 metų laukų sėjomainos laikotarpis, per kurį buvo auginamos azotą kaupiančios žolės, nėra pradedamas skaičiuoti iš naujo, kai sėjomainoje dalyvavusius laukus deklaruoja kitas pareiškėjas, neturintis ūkinių gyvūnų, ir šie laukai intervencinės priemonės įsipareigojimų laikotarpiu joje dalyvavo trumpiau nei 5 metus.

2026–2027 m. išmokų dydžiai:

Veikla „Ekologinis ūkininkavimas“:

- javai, daugiamečės žolės sėklai – 275 Eur/ha;
- vaisiai, uogos, daržovės, vaistažolės ir prieskoniniai augalai – 644 Eur/ha;
- daugiamečės žolės – 229 Eur/ha.

Veikla „Perėjimas prie ekologinio ūkininkavimo“:

- javai, daugiamečės žolės sėklai – 322 Eur/ha;
- vaisiai, uogos, daržovės, vaistažolės ir prieskoniniai augalai – 750 Eur/ha;
- daugiamečės žolės – 238 Eur/ha.

Plotas, viršijantis 300 ha, laikantis paraiškoje deklaruotų pasėlių proporcijos pagal atitinkamas augalų grupes (pasėlius), remiamas 85 proc.

Paramos įsipareigojimus galite rasti NMA svetainėje pasirinkę „Parama kaimui“ > Naudinga informacija > Atmintinės ir rekomendacijos.

Intervencinė priemonė „Laukinių paukščių apsauga už „Natura 2000“ teritorijos ribų“

Parama skiriama kasmet už pievų plotą, esantį už „Natura 2000“ teritorijos ribų, siekiant paramos gavėjams kompensuoti dėl prisiimtų įsipareigojimų patirtas papildomas išlaidas ir prarastas pajamas.

Pareiškėjas privalo būti aktyvus ūkininkas, kad atitiktų bendruosius reikalavimus, nustatytus Tiesioginių išmokų taisyklių II skyriuje, jo žemės ūkio valda ar jos dalis turi patekti į laukinių paukščių apsaugos plotų už „Natura 2000“ teritorijos ribų erdvinių duomenų sluoksnį.

Tinkamas paramai pievų plotas, už kurį mokamos kompensacinės išmokos (klasifikatoriaus kodai DGP, AGP), turi būti ne mažesnis kaip 1 ha, sudarytas iš ne mažesnių kaip 0,1 ha ploto laukų.

Tinkamumo reikalavimai:

- pareiškėjas atitinka aktyviam ūkininkui keliamus bendruosius reikalavimus;
- žemės ūkio valda turi būti įregistruota Žemės ūkio ir kaimo verslo registre;
- pareiškėjui neiškelta byla dėl bankroto ir jis nėra likviduojamas;
- deklaruoja plotus, už kuriuos prašo ir už kuriuos neprašo paramos.

Išmokos dydis: 102 Eur už vieną ha.

Paramos įsipareigojimus galite rasti NMA svetainėje pasirinkę „Parama kaimui“ > Naudinga informacija > Atmintinės ir rekomendacijos.



Intervencinė priemonė „Invazinių rūšių plitimo valdymas melioracijos griovių šlaituose“



Parama skiriama kasmet už melioracijos griovio ar melioracijos reikmėms sureguliuotos upės šlaito, įskaitant ir 3 metrų pločio griovio priežiūros juostą nuo griovio šlaito viršutinės briaunos, sutvarkymą, kai nupjaunami, iškasami ar kitu būdu sunaikinami šiame plote esantys invazinių rūšių augalai.

Pareiškėjai privalo būti aktyvūs ūkininkai, kaip nustatyta Tiesioginių išmokų taisyklių II skyriuje, bei pareiškėjo, kaip valdos valdytojo, valda turi būti įregistruota Lietuvos Respublikos žemės ūkio ir kaimo verslo registre.

Tinkamas paramai plotas turi patekti į Paraiškų priėmimo informacinėje sistemoje esantį elektroninio žemėlapiu slauksnį „Invazinių rūšių plitimo valdymas melioracijos griovių šlaituose“ (duomenų šaltinis – BĮIS INVA).

Bendras paramai tinkamas plotas turi būti ne mažesnis kaip 0,1 ha, kurį gali sudaryti ne mažesni kaip 0,01 ha laukai.

Jeigu planuojama vykdyti jungtinę veiklą, jungtinės veiklos (partnerystės) sutartį pareiškėjas pirmaisiais paraiškos teikimo metais privalo ne vėliau kaip iki rugpjūčio 1 d. pateikti NMA. Pavėluotai šis dokumentas priimamas iki rugpjūčio 15 d., už kiekvieną pavėluotą darbo dieną (savaitgaliai, šventinės dienos ir po jų einanti pirma darbo diena laikomi viena darbo diena) paramos suma pagal intervencinę priemonę mažinama 1 proc.

Įsipareigojimai:

- Pareiškėjas privalo laikytis įsipareigojimų pagal intervencinę priemonę nuo einamųjų metų paraiškos pateikimo dienos iki paskutinių įsipareigojimų metų gruodžio 31 d., tačiau ne anksčiau kaip iki vėliausių įsipareigojimų pagal intervencinę priemonę įvykdymo pabaigos.
- Įsipareigojimų laikotarpio trukmė – 5 metai, teikiant paraišką kasmet ir deklaruojant tuos pačius plotus (deklaruotus laukus).
- Pareiškėjas privalo taikyti atskirų invazinių rūšių augalų naikinimo būdus ir laikytis jų naikinimo terminų, nurodytų Invazinių rūšių augalų plitimo valdymo melioracijos griovių šlaituose veiksmų plane.
- **Svarbu!** Nepreisiimti įsipareigojimų pagal intervencinę priemonę, tais atvejais, kai įvykdyti ir (ar) vykdomi melioracijos griovių rekonstrukcijos darbai, finansuo-

jami valstybės biudžeto, Europos Sąjungos struktūrinių fondų ir kitomis teisėtai gautomis lėšomis.

- Per įsipareigojimų laikotarpį pirmaisiais metais deklaruoto ploto nepadidinti daugiau kaip 10 proc., bet ne daugiau kaip 0,10 ha, ir nesumažinti jo daugiau kaip 10 proc.
- Jeigu pirmaisiais metais deklaruotą paramai tinkamą plotą siekiama padidinti daugiau kaip 10 proc. arba daugiau kaip 0,1 ha, tada padidintam plotui prisiimami nauji įsipareigojimai, laikantis taisyklėse nustatyto bendro tinkamo paramai ploto reikalavimo.

Paramos dydis:

- 644 Eur už 1 ha paramai tinkamo ploto sutvarkymą;
- 773 Eur už 1 ha plotą, kai šis plotas sutvarkomas vykdamas veiklą jungtinės veiklos (partnerystės) sutarties pagrindu.

Invazinių rūšių augalų sąrašas: baltažiedė robinija (*Robinia pseudoacacia*), raukšlėtalapio erškėtis (*Rosa rugosa*), uosialapis klevas (*Acer negundo*), kanadinė rykštenė (*Solidago canadensis*), didžioji rykštenė (*Solidago gigantea*), gausialapis lubinas (*Lupinus polyphyllus*), Sosnovskio barštis (*Heracleum sosnowskyi*), Mantegacio barštis (*Heracleum mantegazzianum*), dygliavaisis virkštenis (*Echinocystis lobata*), bitinė sprigė (*Impatiens glandulifera*), vienametė šiušelė (*Amaranthus retroflexus*).

Paramos įsipareigojimus galite rasti NMA svetainėje pasirinkę „Parama kaimui“ > Naudinga informacija > Atmintinės ir rekomendacijos.

Intervencinė priemonė „Vietovės su gamtinėmis ar kitomis specifinėmis kliūtimis“

Tinkamumo sąlygos ir reikalavimai / įsipareigojimai	Data
Pareiškėjas įsipareigoja ir privalo ūkininkauti ar užsiimti žemės ūkio veikla deklaruotame plote, už kurį pretenduoja į paramą pagal intervencinę priemonę, ne trumpiau kaip iki einamųjų metų gruodžio 31 d.	Iki 2026 m. gruodžio 31 d.
Žemės ūkio valdos išregistravimo atveju , kai valda išregistruojama iki gruodžio 31 d., laikoma, kad pareiškėjas įsipareigojimo nevykdo, todėl nebetenka teisės į jam priklausiusią paramą , o tais atvejais, kai parama ar jos dalis iki šios datos pareiškėjui jau išmokėta, jis privalo paramą grąžinti .	Nuo 2026 m. paramos paraiškos pateikimo dienos iki 2026 m. gruodžio 31 d.
Pretenduojantis į paramą pagal intervencinę priemonę už deklaruotą pievą bei ganyklą (klasifikatoriaus kodai GPŽ, DGP, AGP, EPG, ŠLT, EBB, DKP, EKP, AKP), privalo turėti Tiesioginių išmokų taisyklių 3 priedo 1–9, 21, 22, 25 eilutėse pateikiamo bent 0,3 SG hektarui pievų bei ganyklų (skaičiuojamas 12 mėnesių (nuo praėjusių metų balandžio 1 d. iki einamųjų metų kovo 31 d.) vidutinio ūkininkų gyvūnų skaičiaus pagal Ūkininkų gyvūnų registro informacinėje sistemoje pareiškėjo (valdos valdytojo) arba jo valdos partnerio ar valdoje registruoto šeimos nario esančius duomenis ir visų deklaruojamų pievų bei ganyklų, už kurias prašoma paramos pagal intervencinę priemonę, plotų santykis).	Nuo 2025 m. balandžio 1 d. iki 2026 m. kovo 31 d.



Išmokų dydžiai:

Vietovėse, kuriose esama didelių gamtinių kliūčių: vietovėse, kuriose esama didesnio intensyvumo didelių gamtinių kliūčių:

- už ariamąją žemę bei daugiamečius sodinius, iki 200 ha (imtinai) valdos plotui – 48 Eur už ha;
- už ariamąją žemę bei daugiamečius sodinius, didesniai kaip 200 ha valdos plotui – 24 Eur už ha;

- už ganyklą arba pievą – 48 Eur už ha;
- **vietovėse, kuriose esama mažesnio intensyvumo didelių gamtinių kliūčių:**
- už ariamąją žemę bei daugiamečius sodinius, iki 200 ha (imtinai) valdos plotui – 32 Eur už ha;
- už ariamąją žemę bei daugiamečius sodinius, didesniai kaip 200 ha valdos plotui – 16 Eur už ha;
- už ganyklą arba pievą – 32 Eur už ha;

vietovėse, kuriose esama kitų specifinių kliūčių:

- intensyvaus karsto vietovėse – 20 Eur už ha;
 - potvynių užliejamose vietovėse – 20 Eur už ha.
- Visus priemonės reikalavimus ir įsipareigojimus galite rasti NMA svetainėje pasirinkę „Parama kaimui“ > Naudinga informacija > Atmintinės ir rekomendacijos.

Intervencinė priemonė „Parama „Natura 2000“ žemės ūkio paskirties žemėje“



Pareiškėjas įsipareigojimų laikotarpiu, kurio trukmė 1 metai (skaičiuojant nuo einamųjų metų paraiškos pateikimo dienos iki einamųjų metų gruodžio 31 d.), visoje valdoje privalo laikytis paramos sąlygų, kurios apima žemės ūkio veiklos valdymo reikalavimus ir geros agrarinės ir aplinkosaugos būklės rei-

kalavimus, socialinės paramos sąlygų, kaip nustatyta Tiesioginių išmokų taisyklių II skyriuje, bei visų konkrečiai teritorijai taikomų ūkinės veiklos apribojimų ar draudimų:

- draudimas naudoti trąšas ir augalų apsaugos produktus ar kalkinti naudmenas;
- draudimas sausinti arba kitaip keisti teritorijos hidrologinį režimą;
- apribotas ganomų ūkininkų gyvūnų skaičius (ganomus ūkininkus gyvūnus perskaičiavus į sutartinius gyvulius pagal Tiesioginių išmokų taisyklių 3 priedo lentelės 1–9 eilutes – ne intensyviau kaip 1 SG vienam hektarui);
- nustatyti ganymo ar šienavimo terminai.

Jeigu šienavimo ar ganymo terminai arba ūkininkų gyvūnų ganymo intensyvumas konkrečioje teritorijoje nėra reglamentuojami, kai šienaujama – **šienavimas pradedamas nuo einamųjų metų birželio 20 d. ir užbaigiamas (nušienauta žolė turi būti išvežta iš lauko,**

smulkinti ir paskleisti draudžiama) iki einamųjų metų spalio 30 d., kai ganomi ūkiniai gyvūnai – ganiavos laikotarpis nenustatomas, gali būti ganoma ne didesniu kaip 1 SG/ha intensyvumu pagal intervencinę priemonę deklaruotame plote. **Išmokos dydis:**

- 88 Eur už vieną ha ganyklų arba pievų iki 5 m.;
- 92 Eur už vieną ha daugiamečių ganyklų arba pievų, natūralių ir pusiau natūralių pievų.

Parama pagal intervencinę priemonę neskiriama pareiškėjams, kuriems už tą patį plotą ir tuos pačius draudimus ar apribojimus yra paskirta kompensacija pagal Vyriausybės nutarimu nustatytą kompensacijų už igyvendinant Saugomų teritorijų įstatymą nustatytus veiklos apribojimus apskaičiavimo ir išmokėjimo tvarką.

Visus intervencinės priemonės reikalavimus ir įsipareigojimus galite rasti NMA svetainėje pasirinkę „Parama kaimui“ > Naudinga informacija > Atmintinės ir rekomendacijos.

Intervencinė priemonė „Parama „Natura 2000“ miškuose“

Primename, kad tais atvejais, kai „Natura 2000“ teritorijoje valda ar jos dalis nepatenka į sutartinius kodais PK, UK, NM ar DM pažymėtus plotus arba dėl taikomų miškų ūkio veiklos apribojimų Paraiškų priėmimo informacinėje sistemoje nepakanka informacijos, ar įvyko tam tikrų pokyčių, susijusių su konkrečios „Natura 2000“ miško vietovės privalomais apribojimais, pareiškėjas, kuris teikia paraišką, privalo turėti Saugomos teritorijos direkcijos pagal valdos buvimo vietą ne anksčiau kaip 2024 m. išduotą pažymą apie nustatytus miškų ūkio veiklos apribojimus.

Kai gamtiniu požiūriu vertingoje teritorijoje, esančioje už „Natura 2000“ teritorijos ribų, valda ar jos dalis patenka į EB svarbos paukščių veisimosi vietą, kurioje draudžiami pagrindiniai miško kirtimai, paraiškos teikimo metu reikia turėti vidinės miškotvarkos projektą, kuriame nustatyti EB svarbos paukščių veisimosi vietoje taikomi miškų ūkio veiklos apribojimai, arba miškininko specialisto išvadą apie nustatytą EB svarbos paukščių veisimosi vietą. Vidinės miškotvarkos projektą, kuriame nustatyti EB svarbos paukščių veisimosi vietoje taikomi miškų ūkio veiklos apribojimai, arba išvadą pareiškėjas turi pateikti NMA iki einamųjų metų rugpjūčio 1 d.

Išvada galioja tik aktualiai EB svarbos paukščių rūšies veisimosi vietai, įregistruotai Saugomų rūšių informacinėje sistemoje (SRIS). Duomenų aktualumą SRIS privaloma pasitikrinti prieš pateikiant paraišką. Tai galima atlikti Saugomų teritorijų direkcijoje pagal valdos buvimo vietą arba SRIS pateikus prašymą gauti išrašą.

Jei pareiškėjo valdoje ar jos dalyje taikomas apribojimas pažymėtas kodu NM (plynose pagrindinių miško kirtimų biržėse turi būti paliekamas papildomas neiškirstų žalių medžių skaičius), pareiškėjas privalo turėti Valstybinės miškų tarnybos išduotą leidimą kirsti mišką, kuriame nurodyta, kad leidžiama vykdyti plyną pagrindinį miško kirtimą, palie-

kant papildomą neiškirstų žalių medžių skaičių.

Paraiškos teikimo metu (išskyrus atvejus, kai paraiška teikiama savarankiškai) savivaldybės ar seniūnijos darbuotojui privaloma pateikti, o seniūnijos darbuotojas privalo patikrinti, ar leidimas kirsti mišką yra galiojantis, ir paraiškos 13 lentelės atitinkamame langelyje įrašyti jo numerį.

Kai paraiška teikiama savarankiškai, ne vėliau kaip iki einamųjų metų rugpjūčio 1 d. NMA privaloma pateikti pirmiau minėtą leidimą kirsti mišką. Pavėluotai šis dokumentas priimamas iki einamųjų metų rugpjūčio 15 d., už kiekvieną pavėluotą darbo dieną (savaitgaliai, šventinės dienos ir po jų einanti pirmą darbo dieną laikomi viena darbo diena) paramos suma mažinama 1 proc. Po einamųjų metų rugpjūčio 15 d. dokumentas neadministruojamas ir parama už miško plotą, kuriame taikomas NM apribojimas, neskiriama, išskyrus atvejus, kai vėlavimą lėmė nuo pareiškėjo valios nepriklausančios aplinkybės (nenugalimos jėgos (*force majeure*) ar kitais teisės aktais apibrėžtos išimtinės aplinkybės. Esant šioms aplinkybėms, paramos sumos mažinimas (1 proc. už kiekvieną pavėluotą darbo dieną) netaikomas.

Jei pareiškėjas neplanuoja vykdyti plynojo pagrindinio miško kirtimo arba neturi leidimo kirsti mišką, deklaruoti miško plotą pagal NM miškų ūkio veiklos apribojimą draudžiama.

Pareiškėjams, kurie už tą patį miško plotą ir tuos pačius miškų ūkio veiklos apribojimus yra gavę kompensaciją pagal Vyriausybės nutarimą, kuriuo numatyta kompensacijų už saugomose teritorijose nustatytus veiklos apribojimus tvarka, parama pagal intervencinę priemonę neskiriama.

Išmokų dydžiai:

- 275 Eur už vieną ha – kai draudžiama vykdyti pagrindinius miško kirtimus (pagrindiniai miško kirtimai atidėti vėlesniam laikui) arba leidžia-



ma vykdyti nedidelio intensyvumo atrankinius pagrindinius kirtimus (leidžiant iškirsti ne daugiau kaip 10 proc. medyno tūrio per 10 metų medyne, kuris pasiekęs IV grupės miškams taikomą kirtimų amžių);

- 47 Eur už vieną ha – kai draudžiama vykdyti ugdomuosius miško kirtimus;
- 187 Eur už vieną ha – kai plynose pagrindinių miško kirtimų biržėse turi būti paliekamas papildomas neiškirstų žalių medžių skaičius;
- 72 Eur už vieną ha – kai draudžiama iškirsti visus džiūstančius ar išdžiūvusius medžius, vykdant sanitarinius miško kirtimus (retinimo amžių (21 metai) pasiekusiuose ir vyresniuose medynuose).

Visus intervencinės priemonės reikalavimus ir išpareigojimus galite rasti NMA svetainėje pasirinkę „Parama kaimui“ > Naudinga informacija > Atministrinės ir rekomendacijos.

Intervencinė priemonė „Miško priežiūra ir apsauga“

NMA kviečia naujai teikti paramos paraiškas pagal intervencinę priemonę „Miško priežiūra ir apsauga“. Išmokos už įveisto ar po stichinės nelaimės atkurto miško priežiūrą ir apsaugą mokamos ne ilgiau kaip 7 miško augimo metus, kurie apima 7 želdinių vegetacijos periodus po pasodinimo ir vidutinį, ne didesnį kaip 7 metų (įskaitytinai), želdinių amžių.

Paraiškos teikimas

Paraiškos teikiamos kartu su pasėlių deklaravimu, kasmet įbraižant įveisto arba atkurto miško plotus ir juos deklaruojant naudmenos kodu MPA. Taip pat NMA ne vėliau kaip iki paramos paraiškų priėmimo pabaigos (įskaitant numatytą vėlavimo laikotarpį) kasmet turi būti pateikta įgyvendinimo taisyklėse nustatytos formos „Vienos įmonės“ deklaracija (pagal Komisijos reglamentą (ES) 2023/2831), informacija apie susijusius asmenis ir pareiškėjo priklausymą grupėms (įgyvendinimo taisyklių 1 priedas). Pirmą kartą deklaruojant įveisto ar atkurto miško plotą taip pat pateikiama priemonės įgyvendinimo taisyklėse nustatytos formos Duomenų apie įveistą ir (arba) atkurtą stichinės nelaimės pažeisto miško plotą forma (įgyvendinimo taisyklių 2 priedas). Dokumentai turi būti teikiami pasirašyti kvalifikuotu elektroniniu parašu, juos siunčiant el. paštu dokumentai@nma.lt, arba teikiami naudojantis ŽŪMIS pranešimų siuntimo funkcionalumu (ŽŪMIS meniu punktas „Pranešimai“).

Paramos gali prašyti pareiškėjai, kurių miškas įveistas arba stichinės nelaimės pažeistas miškas atkurtas pagal intervencinę priemonę „Miško veisimas ir atkūrimas“, želia savaimė, arba yra įveistas ar atkurtas nuosavomis lėšomis. Tais atvejais, kai miškas nėra įveistas arba atkurtas pagal intervencinę priemonę „Miško veisimas ir atkūrimas“ ir nėra laikomasi pagal šią priemonę prisiimtų išpareigojimų, pirmą kartą deklaruojant, papildomai su aukščiau nurodytais dokumentais turi būti pateikti ir kiti priemonės įgyvendinimo taisyklėse nurodyti

dokumentai (pvz.: įveisto ar atkurto miško želdinimo ir želimo projektas su veisiamo miško ploto erdviniais vektoriniais duomenimis skaitmeniniu SHAPE formatu, sodmenų miško dauginamosios medžiagos kilmės sertifikatai bei jų įsigijimo dokumentai ir pan.).

Paramos gavėjai:

- fiziniai ir juridiniai asmenys, valdantys žemę nuosavybės teise;
- savivaldybės, valdančios žemę teisėtai pagrindais.

Paramos besikreipiantys fiziniai asmenys turi būti ne jaunesni kaip 18 metų amžiaus.

Išmokų dydžiai

Parama teikiama taikant nustatytus išmokų dydžius. Kasmetinė įveisto ir (arba) atkurto miško **priežiūros išmoka** mokama už įveisto ir atkurto miško plotą, priklausomai nuo projektuotos miško rūšinės sudėties.

Medžių rūšys	Kasmetinė priežiūros išmoka 1–4 metais Eur už 1 ha	Kasmetinė priežiūros išmoka 5–7 metais Eur už 1 ha
Paprastoji pušis	236	175
Paprastoji eglė	228	
Karpotasis beržas, paprastasis skroblas	225	
Juodalksnis	225	
Paprastasis klevas, paprastasis uosis, kalninė guoba, paprastasis skirpstas, paprastoji vinkšna	232	
Mažalapė liepa	245	
Bekotis ir paprastasis ažuolai, paprastasis bukas	272	
Europinis ir plačiažvynis maumedžiai	229	



Medžių rūšims, nenurodytoms lentelėje, taikoma mažiausia įveisto ir (arba) atkurto miško priežiūros išmoka (225 Eur už 1 ha 1–4 metais ir 175 Eur už 1 ha 5–7 metais).

Kai pagal projektą miško apsaugai įrengta tvora arba numatyta kasmet naudoti repelentus (projekte turi būti nurodyta ir taikoma viena pasirinkta priemonė), papildomai skiriama įveisto ir (arba) atkurto miško apsaugos išmoka. Parama mokama už želdinamą ar želiančią miško plotą, tuo atveju, kai priemonės buvo numatytos projekte, **išmokų dydžiai:**

- tvoros, skirtos apsaugai nuo žvėrių pažeidimų, – **74 Eur/ha;**
- apsaugos repelentais – **232 Eur/ha.**

Visus intervencinės priemonės reikalavimus ir išpareigojimus galite rasti NMA svetainėje pasirinkę „Parama kaimui“ > Naudinga informacija > Atministrinės ir rekomendacijos.

ALNSIS stebimi įsipareigojimai dėl paramos už plotus:

Laukui taikomas reikalavimas	ALNSIS rodomo rezultato spalva	ALNSIS rezultatas	Ką reikia daryti?	Ką reikia daryti?	Ką reikia daryti?	Ką reikia daryti?	Ką reikia daryti?	Ką reikia daryti?	Ką reikia daryti?
			2026 m. rugpjūčio 13–19 d.	2026 m. rugpjūčio 19–24 d.	2026 m. rugpjūčio 28 d.– rugsėjo 3 d.	2026 m. rugpjūčio 28 d.– rugsėjo 8–11 d.	2026 m. rugpjūčio 28 d.– spalio 2 d.		
Šienavimas / ganymas pagal tiesioginių išmokų taisyklių reikalavimus	Žalia	Reikalavimas įvykdytas	07–15	Papildomų veiksmų atlikti nereikia.		08–17	Papildomų veiksmų atlikti nereikia.	09–01	09–30
	Geltona	Reikalavimas stebimas		Prašome iki reikalavimo termino pabaigos (rugsėjo 1 d.) nusišienauti ar nusi-ganyti. Jei šiuos darbus atlikote, rekomenduojame pateikti lauko nuotraukas per MMA agro programą***. Jei nuotraukas jau pateikėte, pakartotinai teikti nereikia. Pažymime, kad rezultatas gali kisti atlikus papildomus duomenų sutikrinimus.			Papildomų veiksmų atlikti nereikia. Atkreipiame dėmesį, jog rezultatai gali kisti atlikus papildomus duomenų sutikrinimus. Laukai, kuriuose po reikalavimo termino pabaigos nenustatytas reikalavimo neįvykdymo faktas, yra laikomi tinkamais paramai gauti. Vertinimas bus atliekamas vadovaujantis taisyklių reikalavimais.		Papildomų veiksmų atlikti nereikia. Laukai, kuriuose po reikalavimo termino pabaigos nenustatytas reikalavimo neįvykdymo faktas, yra laikomi tinkamais gauti paramą. Vertinimas bus atliekamas vadovaujantis taisyklių reikalavimais.
Oranžinė	Reikalavimas neįvykdytas iki termino pabaigos			Prašome iki reikalavimo termino pabaigos (rugsėjo 1 d.) nusišienauti ar nusi-ganyti. Jei šiuos darbus atlikote, prašome pateikti lauko nuotraukas per MMA agro programą***. Jei nuotraukas jau pateikėte, pakartotinai teikti nereikia. Pažymime, kad jei nuotraukų nepateiksite ir at-likus papildomus duomenų sutikrinimus nebus nustatyta, kad reikalavimas įvykdytas, parama už lauką nebus mokama**.			Papildomų veiksmų atlikti nereikia. Atkreipiame dėmesį, jog rezultatas gali kisti, kadangi vyksta papildomas duomenų sutikrinimas. Jei atlikus papil-domus duomenų sutikrinimus nebus nustatyta, kad reikalavimas įvykdytas, parama už lauką nebus mokama**.		Papildomų veiksmų atlikti nereikia. Atkreipiame dėmesį, jog rezultatas gali kisti, kadangi vyksta papildomas duomenų sutikrinimas. Jei atlikus papil-domus duomenų sutikrinimus nebus nustatyta, kad reikalavimas įvykdytas, parama už lauką nebus mokama**.
	Raudona	Reikalavimas neįvykdytas		Prašome iki reikalavimo termino pabaigos (rugsėjo 1 d.) nusišienauti ar nusi-ganyti. Jei šiuos darbus atlikote, prašome pateikti lauko nuotraukas per MMA agro programą***. Jei nuotraukas jau pateikėte, pakartotinai teikti nereikia. Pažymime, kad jei nuotraukų nepateiksite ir at-likus papildomus duomenų sutikrinimus nebus nustatyta, kad reikalavimas įvykdytas, parama už lauką nebus mokama*.					Vertinimas bus atliekamas vadovaujantis taisyklių reika-lavimais. Pažymime, kad už lauką, kuriame tinkamumo reikalavimas nėra įvykdytas, parama mokama nebus.
Žemės ūkio augalų plotuose ariamoje žeme auginami žemės ūkio augalai pagal tiesioginių išmokų taisyklių reikalavimus	Žalia	Reikalavimas įvykdytas		Papildomų veiksmų atlikti nereikia***.					
	Geltona	Reikalavimas stebimas		Papildomų veiksmų atlikti nereikia. Atkreipiame dėmesį, jog rezultatai gali kisti atlikus papildomus duo-menų sutikrinimus. Jei lauke auginamas kitas nei deklaruotas pasėlis, prašome iki rugpjūčio 15 d. patikslinti žemės ūkio augalo kodą*.			Papildomų veiksmų atlikti nereikia. Atkreipiame dėmesį, jog rezultatai gali kisti atlikus papildomus duomenų sutikrinimus. Laukai, kuriuose po reikalavimo termino pa-baigos nenustatytas reikalavimo neįvykdymo faktas, yra laikomi tinkami paramai gauti. Vertinimas bus atliekamas vadovaujantis taisy-klių reikalavimais**.		Papildomų veiksmų atlikti nereikia. Laukai, kuriuose po reikalavimo termino pa-baigos nenustatytas reikalavimo neįvykdymo faktas, yra laikomi tinkami paramai gauti. Vertinimas bus atliekamas vadovaujantis tai-syklių reikalavimais**.
Juodojo pūdy-mo įdirbimas	Raudona	Reikalavimas neįvykdytas							Vertinimas bus atliekamas vadovaujantis tai-syklių reikalavimais. Pažymime, kad už lauką, kuriame tinkamumo reikalavimas nėra įvykdytas, parama mokama nebus**.
	Žalia	Reikalavimas įvykdytas		Papildomų veiksmų atlikti nereikia.					
Geltona	Reikalavimas stebimas			Papildomų veiksmų atlikti nereikia. Atkreipiame dėmesį, jog rezultatai gali kisti atlikus papildomus duomenų sutikrinimus. Laukai, kuriuose po reikalavimo termino pabaigos nenustatytas reikalavimo neįvykdymo faktas, yra laikomi tinkami paramai gauti. Vertinimas bus atliekamas vadovaujantis taisyklių reikalavimais.			Papildomų veiksmų atlikti nereikia. Atkreipiame dėmesį, jog rezultatai gali kisti atlikus papildomus duomenų sutikrinimus. Laukai, kuriuose po reikalavimo termino pabaigos nenustatytas reikalavimo neįvykdymo faktas, yra laikomi tinkami paramai gauti. Vertinimas bus atliekamas vadovaujantis taisyklių reikalavimais.		Papildomų veiksmų atlikti nereikia. Laukai, kuriuose po reikalavimo termino pabaigos nenustatytas reikalavimo neįvykdymo faktas, yra laikomi tinkami paramai gauti. Vertinimas bus atliekamas vadovaujantis taisyklių reikalavimais.

SVARBU: nustatyto rezultato parodymo data vėlesnė iki 10 dienų dėl palydovinių stebėjimo duomenų apdorojimo. Jeigu bus atliekama patikra vietoje, nepriklausomai nuo stebėsenos rezultato paraiška bus vertinama vadovaujantis patikros vietoje rezultatais.
 * Pažymėtina, kad keisti žemės ūkio augalo kodą galite iki rugpjūčio 15 d., atsisakyti paramos už deklaruotą lauką iki rugsėjo 15 d. (išskyrus tuos atvejus, kai pareiškėjas buvo informuotas apie NMA planuojamą patikrą vietoje, paraiškoje aptiktas klaidas arba apie NMA prašymą pateikti deklaruojamų plotų valdymo teisę patvirtinancius dokumentus ar patikros vietoje metu nustatytus neatitikimus).
 ** Pažymėtina, kad turite teisę iki rugsėjo 15 d. atsisakyti paramos už deklaruotą lauką (išskyrus tuos atvejus, kai pareiškėjas buvo informuotas apie NMA planuojamą patikrą vietoje ar paraiškoje aptiktas klaidas arba apie NMA prašymą pateikti deklaruojamų plotų valdymo teisę patvirtinancius dokumentus ar patikros vietoje metu nustatytus neatitikimus).
 ***Pažymėtina, kad šis algoritmas nevertina deklaruoto žemės ūkio augalo kodo, tad paramos gavėjai dalyvaujančys priemonėse, kuriose žemės ūkio augalo kodas turi įtakos paraiškos vertinimui, gali būti tikrinami papildomai.
 **** Paaiškiname, kad nuotraukas gali būti teikiamos tik per NMA agro programą. Tuo atveju, jei neturite galimybės pateikti įrodymo per NMA agro programą, apie tai galite informuoti NMA raštu ar naudojantis ŽŪMIS prašėsimų siuntimo funkcionalumu (ŽŪMIS meniu punktas „Pranešimai“).

Oranžinė	Reikalavimas neįvykdytas	Prašome iki reikalavimo termino pabaigos (rugspjūčio 1 d.) įdirbti pūdyką. Jei darbus atlikote, prašome pateikti lauko nuotraukas per „NMA agro“ programą****. Pažymime, kad jei nuotraukų nepateiksite ir atlikus papildomus duomenų sušikrinimus nebus nustatyta, kad reikalavimas įvykdytas, parama už lauką nebus mokama*.	Papildomų veiksmų atlikti nereikia. Atkreipiame dėmesį, jog rezultatas gali kisti, kadangi vyksta papildomas duomenų sušikrinimas. Jei atlikus papildomus duomenų sušikrinimus nebus nustatyta, kad reikalavimas įvykdytas, parama už lauką nebus mokama**.	Papildomų veiksmų atlikti nereikia. Atkreipiame dėmesį, jog rezultatas gali kisti, kadangi vyksta papildomas duomenų sušikrinimas. Jei atlikus papildomus duomenų sušikrinimus nebus nustatyta, kad reikalavimas įvykdytas, parama mokama nebus**.	SVARBU: nustatyto rezultato parodymo data vėlesnė iki 10 dienų dėl palydovinių stebėjimo duomenų apdorojimo. Jeigu bus atliekama patikra vietoje, nepriklausomai nuo stebėsenos rezultato paraiška bus vertinama vadovaujantis patikros vietoje rezultatais. * Pažymėtina, kad keisti žemės ūkio augalo kodą galite iki rugpjūčio 15 d., atsisakyti paramos už deklaruotą lauką iki rugsėjo 15 d. (išskyrus tuos atvejus, kai pareiškėjas buvo informuotas apie NMA planuojamą patikrą vietoje, paraiškoje aptiktas klaidas arba apie NMA prašymą pateikti deklaruojamų plotų valdymo teisę patvirtinancius dokumentus ar patikros vietoje metu nustatytus neatitikimus). ** Pažymėtina, kad turite teisę iki rugsėjo 15 d. atsisakyti paramos už deklaruotą lauką (išskyrus tuos atvejus, kai pareiškėjas buvo informuotas apie NMA planuojamą patikrą vietoje ar paraiškoje aptiktas klaidas arba apie NMA prašymą pateikti deklaruojamų plotų valdymo teisę patvirtinancius dokumentus ar patikros vietoje metu nustatytus neatitikimus). ***Pažymėtina, kad šis algoritmas nevertina deklaruoto žemės ūkio augalo kodo, tad paramos gavėjai dalyvaujančys priemonėse, kuriose žemės ūkio augalo kodas turi įtakos paraiškos vertinimui, gali būti tikrinami papildomai. **** Paaiškiname, kad nuotraukas gali būti teikiamos tik per NMA agro programą. Tuo atveju, jei neturite galimybės pateikti įrodymo per NMA agro programą, apie tai galite informuoti NMA raštu ar naudojantis ŽŪMIS prašėsimų siuntimo funkcionalumu (ŽŪMIS meniu punktas „Pranešimai“).
Raudona	Reikalavimas neįvykdytas			Vertinimas bus atliekamas vadovaujantis taisyklių reikalavimais. Pažymime, kad už lauką, kuriame tinkamumo reikalavimas nėra įvykdytas, parama mokama nebus**.	
Žalia	Reikalavimas įvykdytas	Papildomų veiksmų atlikti nereikia.	Papildomų veiksmų atlikti nereikia.		
	Reikalavimas stebimas	Papildomų veiksmų atlikti nereikia. Atkreipiame dėmesį, jog rezultatai gali kisti atlikus papildomus duomenų sušikrinimus. Jei lauke auginamas kitas nei deklaruotas pasėlis, prašome iki rugpjūčio 15 d. patikslinti žemės ūkio augalo kodą*.	Papildomų veiksmų atlikti nereikia. Atkreipiame dėmesį, jog rezultatai gali kisti atlikus papildomus duomenų sušikrinimus. Laukai, kuriuose po reikalavimo termino pabaigos nenustatytas reikalavimo neįvykdymo faktas, yra laikomi tinkami paramai gauti. Vertinimas bus atliekamas vadovaujantis taisyklių reikalavimais**.	Papildomų veiksmų atlikti nereikia. Laukai, kuriuose po reikalavimo termino pabaigos nenustatytas reikalavimo neįvykdymo faktas, yra laikomi tinkami paramai gauti. Vertinimas bus atliekamas vadovaujantis taisyklių reikalavimais**.	
Raudona	Reikalavimas neįvykdytas			Vertinimas bus atliekamas vadovaujantis taisyklių reikalavimais. Pažymime, kad už lauką, kuriame tinkamumo reikalavimas nėra įvykdytas, parama mokama nebus**.	
Žalia	Reikalavimas įvykdytas	Papildomų veiksmų atlikti nereikia.	Papildomų veiksmų atlikti nereikia.		
	Reikalavimas stebimas	Papildomų veiksmų atlikti nereikia. Atkreipiame dėmesį, jog rezultatai gali kisti atlikus papildomus duomenų sušikrinimus. Jei lauke auginamas kitas nei deklaruotas pasėlis, prašome iki rugpjūčio 15 d. patikslinti žemės ūkio augalo kodą.	Papildomų veiksmų atlikti nereikia. Atkreipiame dėmesį, jog rezultatai gali kisti atlikus papildomus duomenų sušikrinimus. Laukai, kuriuose po reikalavimo termino pabaigos nenustatytas reikalavimo neįvykdymo faktas, yra laikomi tinkami paramai gauti. Vertinimas bus atliekamas vadovaujantis taisyklių reikalavimais**.	Papildomų veiksmų atlikti nereikia. Laukai, kuriuose po reikalavimo termino pabaigos nenustatytas reikalavimo neįvykdymo faktas, yra laikomi tinkami paramai gauti. Vertinimas bus atliekamas vadovaujantis taisyklių reikalavimais**.	
Oranžinė	Reikalavimas neįvykdytas iki termino pabaigos	Jei lauke auginamas deklaruotas pasėlis, prašome pateikti lauko nuotraukas per „NMA agro“ programą****. Jei lauke auginamas kitas nei deklaruotas pasėlis, prašome iki rugpjūčio 15 d. patikslinti žemės ūkio augalo kodą. Atkreipiame dėmesį, kad rezultatas gali kisti, kadangi vyksta papildomas duomenų sušikrinimas. Jei atlikus papildomus duomenų sušikrinimus nebus nustatyta, kad reikalavimas įvykdytas, vertinimas bus atliekamas vadovaujantis taisyklių reikalavimais**.	Atkreipiame dėmesį, kad rezultatas gali kisti, kadangi vyksta papildomas duomenų sušikrinimas. Jei atlikus papildomus duomenų sušikrinimus nebus nustatyta, kad reikalavimas įvykdytas, vertinimas bus atliekamas vadovaujantis taisyklių reikalavimais**.	Vertinimas bus atliekamas vadovaujantis taisyklių reikalavimais**.	
Raudona	Reikalavimas neįvykdytas			Vertinimas bus atliekamas vadovaujantis taisyklių reikalavimais**.	
Raudona	Reikalavimas neįvykdytas				Lauke nustatytas netinkamas paramai plotas –sumedėjusi augmenija. Vertinimas bus atliekamas vadovaujantis taisyklių reikalavimais.
Raudona	Reikalavimas neįvykdytas				Lauke nustatytas netinkamas paramai plotas. Vertinimas bus atliekamas vadovaujantis taisyklių reikalavimais.

Deklaruota pieva – nesuarta nuo praėjusių metų rugpjūčio 1 d. iki einamųjų metų birželio 30 d.

Deklaruotas pasėlis atitinka esantį lauke (KV, KVŽ, MV, MIŽ, RAŽ, RUŽ, KRŽ, PUP, ŽIR, AW, CUR, KUK, GRI)

Deklaruoti tinkami paramai gauti plotai – nėra sumedėjusios augmenijos

Deklaruoti tinkami paramai gauti plotai – nėra žemės ūkio veikloje nenaudotųjų plotų (pvz.: kūdra, statiniai)

Gyvulininkystės sektoriaus reikalavimai

Gyvulininkystės sektoriuje paramos dydžiai yra diferencijuojami ir mokamos papildomos išmokos.

Susietosios paramos žymėjimas paraiškose

Norint gauti susietąją paramą už gyvulius, teikiant paraišką nereikia nuimti žymų (varnelių), kai prašoma susietosios paramos už mėsinius galvijus, ir (ar) avis ir (ar) ožkas ir (ar) pienines karves. Paramos sumos sumažinimas nebus taikomas, jei paraiškoje pareiškėjas pažymės, kad prašo susietosios paramos pagal visas keturias schemas, tačiau gyvulių neturėjo, ar turėjo tik mėsinius galvijus ar kitos rūšies gyvulius.

Bendrieji reikalavimai

- ◀ Pareiškėjai, kurie nori gauti susietąją paramą už gyvulius, privalo registruoti žemės ūkio valdą Lietuvos Respublikos žemės ūkio ir kaimo verslo registre.
- ◀ Taip pat pareiškėjai einamaisiais metais turi būti pateikę NMA paraiškas gauti paramą už deklaruotus plotus ir šiose paraiškose nurodę, jog prašo skirti susietąją paramą už pienines karves, už visus valdoje laikomus valdos valdytojo, partnerio ar šeimos narių mėsinius galvijus, avis arba ožkas.

Reikalavimai gauti paramą už pienines karves

- ◀ **Parama bus mokama valdos valdytojams, kurie atitiks visus žemiau nurodytus reikalavimus:**
- ♦ Einamaisiais metais pateiks NMA paraiškas gauti paramą už deklaruotus plotus ir paraiškose nurodys, jog prašo skirti susietąją paramą už pienines karves. Valdos partneriai valdoje gali būti užregistruoti ne vėliau kaip iki einamųjų metų balandžio 30 d. (im tinai).
- ♦ Už ŪGR įregistruotas valdos valdytojo ir (ar) partnerių vardu ir nepertraukiamai išlaikytas valdoje nuo einamųjų metų gegužės 1 d. iki birželio 30 d. (imtinai) (išlaikymo laikotarpis) pienines karves.
- ♦ Jeigu ŪGR yra nustatyta tvarka įregistruoti duomenys apie pieninės karvės prieauglio atvedimą arba gaišimą (negyvo prieauglio atvedimą arba išsimetimą) per paskutinius 18 mėnesių iki einamųjų metų balandžio 30 d. Jeigu per minėtus 18 mėnesių pieninė karvė ŪGR buvo registruota kitos valdos valdytojo ar partnerio vardu, laikoma, kad šis reikalavimas įvykdytas, jeigu prieauglio atvedimas arba gaišimas užregistruotas ŪGR bet kurios valdos valdytojo ar partnerio vardu per minėtus 18 mėnesių.

Paramos dydžiai yra diferencijuojami

Paramos dydžiai diferencijuojami pagal valdoje įregistruotų pieninių veislių karvių skaičių. Strateginiame plane numatytos 4 pakopos:

- ♦ už pirmąsias 10 karvių (imtinai),
- ♦ už 11–50-ą karvę (imtinai),
- ♦ už 51–150-ą karvę (imtinai),
- ♦ nuo 151 karvės ir daugiau už likusias karves.

Paramos dydžiai apskaičiuojami vadovaujantis atskiru Lietuvos Respub-

likos žemės ūkio ministro įsakymu patvirtinta paramos dydžių apskaičiavimo metodika. Tikslūs paramos dydžiai nustatomi atskirais žemės ūkio ministro įsakymais, kasmet paaiškėjus tiksliam pareiškėjų skaičiui ir jų ūkiuose laikomų pieninių karvių skaičiui.

Papildoma išmoka

- ◀ Papildomą 10 Eur išmoką už pieninę karvę, kuri atitinka reikalavimus gauti paramą, skiriama, jeigu laikytojo tiriamoji pieninių gyvūnų banda dalyvavo produktyvumo tyrimuose nepertraukiamai nuo praėjusių metų gegužės 1 d. iki einamųjų metų balandžio 30 d.
- ◀ Papildoma 30 Eur išmoka už pieninę karvę einamaisiais metais skiriama valdos valdytojui, kuris atitinka taisyklių reikalavimus, jeigu laikytojas buvo pripažintos žemės ūkio kooperatinės bendrovės (kooperatyvo) narys nepertraukiamai nuo praėjusių metų gegužės 1 d. iki einamųjų metų balandžio 30 d. ir tuo pačiu laikotarpiu šiam kooperatyvui pardavė pieną perdirbti. Kooperatyvai turi būti pripažinti vadovaujantis Kooperatinių bendrovių (kooperatyvų) pripažinimo žemės ūkio kooperatinėmis bendrovėmis (kooperatyvais) tvarkos aprašu bei užregistruoti Žemės ūkio duomenų centre pieno supirkėjais, vadovaujantis Pieno supirkimo taisyklėmis. Išmoka gali būti skiriama už ne daugiau kaip 150 pieninių karvių vienam valdos valdytojui.
- ◀ Valdos valdytojai ir jų partneriai privalo laikytis Ūkinių gyvūnų laikymo vietų registravimo ir jose laikomų ūkinių gyvūnų ženklavimo ir apskaitos tvarkos aprašo.
- ◀ **Labai svarbu** į ŪGR laiku suvesti ne tik pieninių veislių karvių duomenis, bet ir duomenis apie pieninės karvės prieauglio atvedimą arba gaišimą (negyvo prieauglio atvedimą arba išsimetimą), t. y. per 7 kalendorines dienas, skaičiuojant nuo kitos dienos po įvykio.
- ◀ Taip pat išlikusi nuostata, kad valdos valdytojai turi laikytis valdymo ir žemės ūkio naudmenų geros agrarinės ir aplinkosaugos būklės (GAAB) reikalavimų.

Reikalavimai gauti paramą už mėsinius galvijus, avis ir ožkas

Administravimo tvarka išlieka ta pati. Žemės ūkio duomenų centras pateikia duomenis iš registru, o Valskybinė maisto ir veterinarijos tarnyba atlieka ūkinių gyvūnų patikras vietoje ir nuotoliniu būdu. NMA, remdamasi gautais duomenimis, atlikusi administracines patikras, apskaičiuoja galutinės paramos sumas ir perveda į valdos valdytojų sąskaitas.

Paramos dydžiai yra diferencijuojami

- Išmokos dydžiai už mėsinius galvijus diferencijuojami pagal laikomo galvijo mėsinės veislės kraujo laipsnio dalį:
- ♦ išmokos už mėsinius galvijus, kurių mėsinės veislės kraujo laipsnio dalis siekia 51 ir daugiau proc.;
 - ♦ išmokos už mėsinius galvijus, kurių mėsinės veislės kraujo laipsnio dalis nesiekia 51 proc.

Paramos dydžiai bus patvirtinti ne vėliau kaip iki kitų metų vasario 10 d. atskiru žemės ūkio ministro įsakymu.

Papildoma išmoka

Valdų valdytojams, kurių valdoje einamaisiais metais produktyvumo tyrimų vykdytoju buvo atlikti grynaveislių mėsininių veislių galvijų privalomi svėrimai, vieną kartą per mėsinio galvijo gyvenimą mokamas 6 Eur susietosios pajamų paramos papildoma išmoka už kiekvieną kontroliuojamą mėsinį galviją, su sąlyga, kad duomenys apie atliktus privalomus svėrimus ne vėliau kaip einamųjų metų gruodžio 31 d. nustatyta tvarka būtų įregistruoti Ūkinių gyvūnų veislininkystės sistemoje.

Labai svarbu

- ◀ Valdos valdytojai ir jų partneriai privalo laikytis Ūkinių gyvūnų laikymo vietų registravimo ir jose laikomų ūkinių gyvūnų ženklavimo ir apskaitos tvarkos aprašo bei valdymo ir žemės ūkio naudmenų geros agrarinės ir aplinkosaugos būklės (GAAB) reikalavimų.
- ♦ Laiku (ne vėliau kaip per 7 kalendorines dienas) suvesti duomenis į ŪGR apie mėsinio galvijo, avies ir ožkos perkėlimą ar kaitą ūkinio gyvūno išlaikymo laikotarpiu.
- ♦ Parama nemokama deklaravusiam mažesnę negu 1 ha žemės ūkio naudmenų plotą, kai susumavus išmokų dydžius už visus potencialiai tinkamus gauti susietajai paramai ūkinis gyvūnus (mėsinius galvijus, avis ir ožkas) apskaičiuota paramos suma nesiekia 100 Eur.
- ♦ **Administravimo tvarka:** ŽŪDC teikia duomenis iš registru. VMVT atlieka ūkinių gyvūnų patikras vietoje ir nuotoliu. NMA, remdamasi gautais duomenimis, atlikusi administracines patikras, apskaičiuoja galutinės paramos sumas ir perveda į valdos valdytojų sąskaitas.

Reikalavimai gauti paramą už nykstančių Lietuvos senųjų veislių gyvulių ir naminių paukščių išsaugojimą

- ◀ Pareiškėjas einamaisiais metais patvirtintoje bendrojoje paramos paraiškoje turi nurodyti, jog prašo skirti kompensacinę išmoką už nykstančių Lietuvos senųjų veislių, naminių paukščių ir (ar) bičių lai-



kymą ir veisimą, bei deklaruoti bent 0,01 ha žemės ūkio naudmenų ar kitos paskirties plotą (bendrosios paramos paraiškos forma ir pildymo instrukcija pateikta Tiesioginių išmokų taisyklėse).

- ◀ Pareiškėjas turi laikyti jam priklausančius nykstančių Lietuvos senųjų veislių ūkinius gyvūnus ar naminius paukščius, registruotus Ūkinių gyvūnų registre, ir einamaisiais metais iki paramos paraiškos pateikimo dienos turi atnaujinti duomenis.
- ◀ Pareiškėjai, norintys gauti paramą už Lietuvos tamsiųjų bičių šeimą, privalo dalyvauti įgyvendinant veislininkystės institucijos selekcinę programą arba dalyvauti asociacijos „Lietuvos tamsioji bitė“ bičių veisimo programoje (sudarius sutartį su asociacija).
- ◀ Pareiškėjas kartu su paramos paraiška turi pateikti paramos paraiškoje įsipareigotą laikyti vištinių žąsų ar bičių motinų kilmės pažymėjimų kopijas (teikiama NMA) ir nurodyti arklių, galvijų, kiaulių ir avių tapatybės nustatymo numerius, vištinių žąsų skaičių, Lietuvos tamsiųjų bičių motinų kilmės pažymėjimo numerį, išduotą asociacijos „Lietuvos tamsioji bitė“.
- ◀ Pareiškėjai ir paramos gavėjai įsipareigoja išlaikyti nykstančių Lietuvos senųjų veislių ūkinių gyvūnų, naminių paukščių ar bičių šeimų skaičių 5 metus ir kasmet deklaruoti žemės ūkio naudmenas. Kasmet laikotarpis, pagal kurį bus vertinamas išlaikymas, skaičiuojamas nuo praėjusių metų balandžio 1 d. iki einamųjų metų kovo 31 d.
- ◀ Laikytis gyvūnų gerovės, gyvūnų sveikatingumo, ūkinių gyvūnų registravimo ir ženklavimo, veislinių kiaulių, bičių motinų ženklavimo ir registravimo taisyklių reikalavimų.

2026 m. yra didinamos kompensacinės išmokos (padidintos išmokos bus mokamos ir pareiškėjams už 2025 m. NMA suadministruotus kasmetinius prašymus):

Remiama veislė	Įkainis iki 2025 m.	Įkainis nuo 2026 m.
Žemaitukų veislės arkliai	302 Eur/SG	341 Eur/SG
Stambieji žemaitukų veislės arkliai	302 Eur/SG	341 Eur/SG
Lietuvos sunkieji arkliai	231 Eur/SG	311 Eur/SG
Lietuvos šemieji galvijai	309 Eur/SG	692 Eur/SG
Lietuvos baltnguriai galvijai	378 Eur/SG	732 Eur/SG
Lietuvos juodmargiai galvijai (senasis genotipas)	291 Eur/SG	395 Eur/SG
Lietuvos žalieji galvijai (senasis genotipas)	410 Eur/SG	599 Eur/SG
Lietuvos baltosios kiaulės (senasis genotipas)	1 269 Eur/SG	1 700 Eur/SG
Lietuvos vietinės kiaulės	2 088 Eur/SG	2 769 Eur/SG
Lietuvos šurkščiavilnės avys	1 390 Eur/SG	1 496 Eur/SG
Lietuvos juodgalvės avys (senasis genotipas)	974 Eur/SG	1 020 Eur/SG
Vištinės žąsys	2 306 Eur/SG	2 394 Eur/SG
Lietuvos tamsiosios bitės	177 Eur/šeimai	269 Eur/šeimai

Stebėsenos sistema



NMA, siekdama, kad ūkininkai nebūtų varginami ir gaišinami patikromis vietoje, kad išmokos pasiektų tik tikruosius ūkininkus, neimituojančius veiklos, iš anksto informuoja savo

klientus apie dar neįvykdytus įsipareigojimus ir kasmet tobulina nuotolinių patikrų įrankius – Automatinę laukų nuolatinio stebėjimo sistemą (ALNSIS) ir „NMA agro“ programą.

NMA specialistai, atlikdami patikras, prižiūri, kaip ūkininkai ir kiti paramos gavėjai, gavę Europos Sąjungos ir Lietuvos Respublikos valstybės paramą, laikosi prisiimtų įsipareigojimų. Patikros atliekamos:

- nuotoliniu būdu, vadovaujantis ALNSIS, aerofotografiniais ir palydoviniais vaizdais arba per „NMA agro“ mobiliąją programą gautomis nuotraukomis;
- naudojant bepiločius orlaivius sunkiai prieinamose vietose (šlapynės, stogai ir kt.);
- apsilankant projekto įgyvendinimo arba deklaruotų pasėlių / laikomų gyvulių vietoje.

Ne pirmus metus NMA kryptingai siekia tikslo **visas patikras** atlikti **nuotoliniu būdu**. Mūsų siekis – paramos gavėjo prisiimtus įsipareigojimus tikrinti remiantis palydoviniais duomenimis, „NMA agro“ progra-

mos pagalba ir kitomis priemonėmis.

Patikroms optimizuoti pasitelkiamos šiuolaikinės technologijos. NMA laukų matavimus dažniausiai atlieka nuotoliniu būdu vadovaudamasi aerofotografiniais ir palydoviniais vaizdais, o į laukus vyksta tik išskirtiniais atvejais, kai nėra galimybės aiškiai identifikuoti pagal palydovinius vaizdus arba nebuvo gauta nuotraukų per mobiliąją programą „NMA agro“. 2025 m. laukus, kuriuose ALNSIS nematė įvykdytos veiklos artėjant įsipareigojimų terminams, patikrinome nuotoliniu būdu panaudodami „Sentinel-2“ palydovo pagerintos 1 metro rezoliucijos vaizdus. 2026 m. NMA ir toliau sieks ne tik laiku atlikti patikras, bet ir didinti nuotoliniu ir automatizuotu būdu atliekamų patikrų skaičių, taikydama pažangiausias palydovinius vaizdus ir technologijas bei tobulindama atrankų nuotolinėms patikroms procesą.

Automatinė laukų nuolatinio stebėjimo sistema (ALNSIS)

ALNSIS2 skaitmeniniai įrankiai

2025 m. įgyvendinant projektą „ALNSIS modernizavimas, sukuriant naujus algoritmus“ sukurta ir įdiegta 12 dirbtinio intelekto skaitmeninių įrankių, kurie iš esmės išplėtė ALNSIS galimybes. Ši sistema leidžia palydovinių duomenų pagrindu nuotoliniu būdu stebėti ir vertinti žemės ūkio veiklas visoje Lietuvos teritorijoje, taip mažinant fizinių patikrų poreikį, didinant paramos administravimo efektyvumą, ir suteikti papildomos informacijos lauko lygiu priimant ūkio valdymo sprendimus.

Sukurti ALNSIS2 skaitmeniniai įrankiai:

1. Pasėlių kokybės vertinimas. Šis skaitmeninis įrankis leidžia tiksliai įvertinti pasėlių būklę ir kokybę, pagrįstą palydovinių duomenų analizės metodais. Tai leidžia ūkininkams anksti nustatyti pasėlių augimo problemas (pvz.: šalnos, išmirkimo ar sausros ženklai) ir laiku imtis korekcinį priemonių, tokių kaip trąšų naudojimo optimizavimas ar laistymo intensyvumo pritaikymas.

2. Pasėlių derlingumo zonų identifikavimas ir derliaus prognozavimas. Skaitmeninis įrankis padeda lauko lygiu nustatyti pagrindinių pasėlių derlingumo prognozę ir apskaičiuoti tikėtiną suminį lauko derlių. Tai leidžia ūkininkams planuoti savo derlių, optimizuoti trąšų naudojimą, pagerinti pasėlių priežiūros efektyvumą. Derliaus prognozės leidžia apskaičiuoti galimus nuostolius ar perteklius, padedant ūkininkams geriau valdyti logistikos ir finansinius išteklius.

3. Pasėlių išguldymo (dėl vasaros audrų) vertinimas. Skaitmeninis įrankis remiasi palydovų radariniais duomenimis ir leidžia įvertinti pasėlių išguldymo mastą po stiprių vasaros audrų, pertręšimo ar laukinių gyvūnų daromos žalos. Tai labai svarbu, nes leidžia ūkininkams laiku nustatyti pažeistus plotus ir imtis reikiamų veiksmų.

4. Žemės plotų pagal dirvožemio organinės anglies kiekį klasifikavimas. Šis skaitmeninis įrankis padeda įvertinti dirvožemio organinės anglies kiekį ir pagal tai klasifikuoti žemės plotus. Organinė anglis yra svarbi ne tik augalų augimui, bet ir kovai su klimato kaita, nes ji prisideda prie anglies dioksido saugojimo dirvožemyje. Tai leidžia ūkininkams priimti sprendimus dėl dirvožemio sveikatos ir tvaraus žemės naudojimo.

5. Žemės plotų pagal drėkinimo intensyvumą klasifikavimas. Skaitmeniniame įrankyje nustatytas dirvožemio drėgnumo lygis laukuose ir nurodomas įmirkimas (sausiasias, vidutinio šlapumo, šlapiasias). Nauda: remiantis duomenimis, pagal kuriuos klasifikuojami laukai pagal drėkinimo intensyvumą vegetacijos sezono metu, priimami sprendimai dėl laistymo, tręšimo, technikos įvažiavimo, sėjos ir drenažo poreikių, taip pat ūkininkams suteikiama galimybė įvertinti, kaip skirtingos lauko zonos reaguoja į kritulių kiekį ar sausras, bei iš anksto planuoti rizikų valdymą.

6. Žemės plotų, paveiktų dirvos erozijos, identifikavimas. Skaitmeninis įrankis analizuoja dirvožemio struktūrą ir padeda nustatyti plotus, kurie gali būti paveikti dirvos erozijos. Tai svarbus įrankis kovojant su dirvožemio praradimu, nes leidžia anksti nustatyti problemines vietas ir imtis prevencinių priemonių.

7. Pasėlių heterogeniškumo vertinimas. Šis skaitmeninis įrankis padeda nustatyti pasėlių heterogeniškumą, identifikuoti skirtingos augmenijos zonas, galimas piktžolių sanaupas. Tai leidžia ūkininkams įvertinti problemines lau-

ko zonas, optimizuoti tręšimą, sėją, taip pat įvertinus deklaruotų laukų augalų homogeniškumą ir, nustačius lauko vietas, kuriuose pasėliai nevienodi ar neatitinka nurodytų paramos už žemės ūkio naudmenas ir kitus plotus bei ūkinius gyvūnus paraiškose, galima identifikuoti teisingą pasėlių įbraižymą.

8. Išankstinis pasėlių klasifikavimas. Skaitmeniniame įrankyje nustatyta, kokia žemėnaudos forma (žieminiai pasėliai, vasariniai pasėliai, pievos, pūdymas ir kt.) vyrauja kiekviename lauke prieš deklaravimo pradžią. Nauda: padeda sudaryti preliminarią laukų klasifikaciją pagal žemės naudojimo tipą ir efektyviau planuoti paraiškų priėmimą, ūkininkai gali tiksliau planuoti sėjomainą ir lengviau pasirengti deklaravimui.

9. Pasėlių ribų automatinis įbraižymas. Skaitmeninis įrankis automatiškai nustato pasėlių ribas, remiasi palydovų vaizdais ir dirbtinio intelekto metodais. Tai gerokai sumažina klaidų tikimybę ir užtikrina tikslesnį žemės ūkio plotų deklaravimą. Toks tikslus ribų nustatymas padeda ūkininkams tiksliai deklaruoti pasėlius ir mažina klaidų tikimybę bei paramos sumos sumažinimo riziką.

10. Žemės dangos automatinis klasifikavimas. Šis skaitmeninis įrankis leidžia automatiškai klasifikuoti žemės dangą, nustatant, ar deklaruotose žemės ūkio naudmenų plotuose nėra netinkamų paramai objektų: pastatų, vandens telkinių, apleistų plotų ar medžiais apaugusių plotų. Tai leidžia greitai identifikuoti netinkamus paramai plotus ir taip užtikrinti tikslesnį paramos paskirstymą.

11. Ekologinio ūkininkavimo plotų identifikavimas ir stebėseną. Skaitmeniniame įrankyje išanalizuota ir nustatyta, ar deklaruoti ekologiniai pasėliai pasižymi tipine augimo dinamika ir atitinka ekologiniams ūkiams būdingas augmenijos charakteristikas. Nauda: rezultatai padeda kontrolės institucijoms objektyviai įvertinti ekologinių ūkių paraiškų pagrįstumą, sumažinti piktnaudžiavimo riziką ir užtikrinti paramos skaidrumą.

12. Ražienų identifikavimas ir stebėseną. Šis skaitmeninis įrankis identifikuoja ir stebi, ar laukuose buvo paliktos ražienos. Tai padeda užtikrinti, kad žemės plotai būtų tinkamai tvarkomi, nesukeliant dirvožemio degradacijos. Taip pat padės identifikuoti, ar taikomas tiesioginės sėjos būdas.

Įgyvendinę šiuos ALNSIS2 skaitmeninius įrankius, pasiekėme daugybę svarbių rezultatų, kurie stiprina tiek žemės ūkio efektyvumą, tiek aplinkosaugą:

- **Tikslesnis ir greitesnis duomenų analizavimas.** ALNSIS2 skaitmeniniai įrankiai leidžia greitai ir tiksliai analizuoti žemės ūkio duomenis, kurių pagrindu ūkininkai gali priimti sprendimus dėl trąšų naudojimo, sėjomainos, logistikos ir kitų svarbių aspektų.

- **Administracinės naštos mažinimas.** Automatizuotos sistemos sumažina poreikį atlikti fizines patikras ūkiuose, taip taupant tiek institucijų, tiek ūkininkų laiką ir resursus.

- **Tvarumo didinimas.** ALNSIS2 skaitmeniniai įrankiai ne tik pagerina žemės ūkio veiklos efektyvumą, bet ir prisideda prie aplinkos apsaugos, optimizuojant išteklių naudojimą, mažinant trąšų bei vandens vartojimą ir kovojant su dirvožemio erozija.

Sukurti ALNSIS2 skaitmeniniai įrankiai, jų stebėjimo grafikas ir kita aktuali informacija skelbiama internetinėje svetainėje www.alnsis.lt.

Automatinė laukų nuolatinio stebėjimo sistema (ALNSIS) – tai dirbtinio intelekto įrankis, skirtas reguliariai ir sistemingai, nuotoliniu būdu naudojant palydovinius duomenis, stebėti ir vertinti žemės ūkio veiklas visoje Lietuvos teritorijoje. ALNSIS sugeba nuotoliniu būdu nustatyti 16 pagrindinių Lietuvo-

je auginamų pasėlių (žieminius kviečius (KVŽ), vasarinius kviečius (KVV), vasarinius miežius (MIV), žieminius rapsus (RAŽ), vasarines avižas (AVV), grikius (GRI), žirnius (ŽIR), pupeles (PUP), žieminius rugius (RUŽ), žieminius kvietrugius (KRŽ), žieminius miežius (MIŽ), cukrinius runkelius

(CUR), kukurūzus (KUK), juodąjį pūdymą (PDJ), daugiametes ganyklas ir pievas (DGP) ir ganyklas, pievas (GPŽ)). NMA specialistai naudojami ALNSIS tikrina auginamus pasėlius, žemės dangą, juodojo pūdymo įdirbimą, ar pievos šienautos / ganytos, suartos, ar žemė apleista ir kitas veiklas.

NMA, naudodamasi ALNSIS, 2025 m. patikrino visus 2,9 mln. ha deklaruotų plotų bei iš anksto, artėjant įsipareigojimų terminams, įspėjo ūkininkus apie dar neįvykdytas veiklas. 2025 m. informaciniai pranešimai apie iki reikalavimo termino pabaigos neįvykdytas veiklas išsiųsti dėl beveik 2 000 laukų.

Po priminimo net 85 proc. laukų reikalavimas įdirbti juodąjį pūdymą buvo įvykdytas.

Tikimasi, kad nuolatos tobulinama stebėsenos sistema ir toliau leis skirti daugiau paramos ūkininkams, kurie realiai vykdo žemės ūkio veiklą, laikosi reikalavimų gauti ES paramą, padės mažinti NMA apsilankymų skaičių jų ūkiuose, o nesąžiningi pareiškėjai bus atgrasyti nuo bandymo pasinaudoti parama.

Visą informaciją apie ALNSIS galima rasti internetinėje svetainėje www.alnsis.lt.

2026 m. pareiškėjų atitiktis bazinės išmokos, papildomos pajamų paramos išmokos jaunajam ūkininkui, papildomos persikirstomosios pajamų paramos išmokos, susietosios pajamų paramos už baltyminių augalų, sėklinių bulvių ir cukrinių runkelių auginimą, ekologinės sistemos išmokos (kompleksinės ekologinės sistemos veiklos „Augalų kaita“, „Tarpiniai pasėliai“, „Sertifikuotos sėklos naudojimas“, „Neariminės tausojamosios žemdirbystės technologijos“, „Trumpaamžių medingųjų augalų juostos“, „Daugiametžių žolių juostos“, ekologinės sistemos „Tausojanti vaisių, uogų ir daržovių programa (NKP)“, „Ariamosios žemės keitimas pievomis, jų išlankymas ir priežiūra“), Lietuvos žemės ūkio ir kaimo plėtros 2023–2027 m. strateginio plano kaimo plėtros inter-

vencinių priemonių „Ekologinis ūkininkavimas. Ekologinio ūkininkavimo tęstiniai išpareigojimai“, „Vietovės su gamtinėmis ar kitomis specifinėmis kliūtimis“ reikalavimams visoje Lietuvos teritorijoje bus vertinama pagal ALNSIS rezultatus. Paramos gavėjai su ALNSIS rezultatais galės susipažinti NMA Informaciniame portale.

Nuo liepos 15 d. ALNSIS rezultatai bus matomi NMA Informaciniame portale ir atnaujinami kas 10 dienų. Kadangi palydoviniams duomenims apdoroti reikia laiko, NMA Informaciniame portale bus rodomi prieš 10 dienų užfiksuoti rezultatai. Nuo liepos 15 d. juodojo pūdymo įdirbimo atveju ir nuo rugpjūčio 17 d. šienavimo / ganymo atveju pareiškėjai bus individualiai informuojami apie ALNSIS nustatytus neatitikimus. Taigi pareiškėjai jau iki reikalavimų įvykdymo termino pabaigos galės matyti informaciją apie dar neįvykdytus išpareigojimus pagal paramos priemones ir atlikti reikiamus veiksmus. Taip tikriesiems ūkininkams suteikiama galimybė pasitaisyti, o imituojančius ūkininkavimą siekiama atgrasyti nuo kėsinosi neteisėtai gauti paramą.

Deklaruotiems stebimiems laukams suteikiama žalia, geltona, oranžinė arba raudona spalvos.

Žalia spalva deklaruotame lauke rodo, jog išpareigojimas yra įvykdytas. **Geltona** spalva nurodo, jog išpareigojimas yra stebimas. **Oranžinė**

spalva nurodo, jog išpareigojimas neįvykdytas ir artėja termino pabaiga, o **raudona** – išpareigojimas neįvykdytas pasibaigus terminui. Ūkininkai turėtų vadovautis NMA Informaciniame portale pateikiamais nurodymais ir, jei reikia, atsiųsti nuotrauką apie atliktą veiklą per „NMA agro“ programą. Nuotraukos gali būti teikiamos tik per „NMA agro“, o pareiškėjai, neturintys galimybės naudotis programa, apie tai gali informuoti ŽŪMIS pranešimu ar oficialiu raštu.

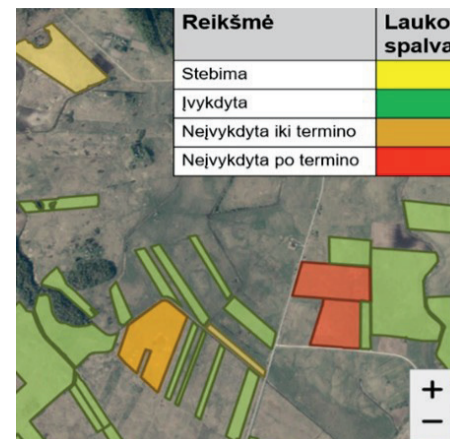

2026 m. nuotolinių patikrų zonos, kuriose bus tikrinamos ALNSIS nestebimų programų tinkamumo sąlygos ir reikalavimai / išpareigojimai

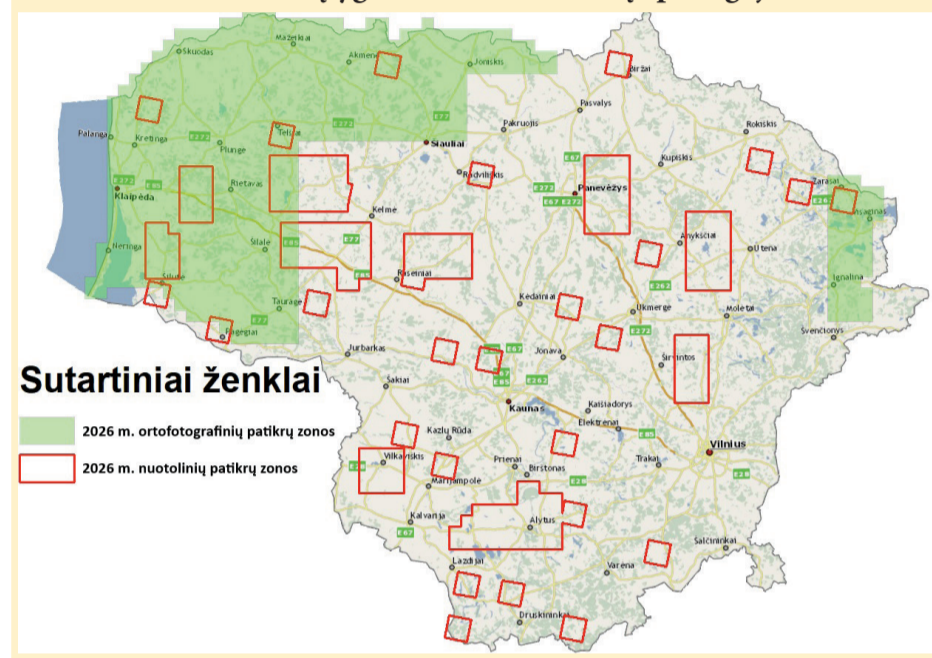

„NMA agro“ programa



Apsilankymų ūkiuose skaičius mažėja ir dėl aktyvaus ūkininkų naudojimosi mobiliąja programa „NMA agro“. „NMA agro“ – tai puiki nemokama priemonė ūkininkams, norintiems pranešti apie įvykdytas veiklas, įgyvendintus investicinius projektus bei problemas, susijusias su išpareigojimų vykdymu, taip pat tai įrankis visuomenei, kuri nori pranešti apie neprižiūrimus plotus bei išpareigojimų nesilaikymą. Programos naudotojai, kurių yra daugiau kaip 38 tūkst., gali pateikti ir reikiamą informaciją trąšų naudojimo apskaitos bei augalų apskaitos produktų (AAP) naudojimo apskaitos žurnaluose, informuoti apie pasikeitimus kontroliniuose žemės sklypuose.

„NMA agro“ programa kasmet atveria vis daugiau duomenų. Į programą įkelti nauji teminiai sluoksniai, kurie aktualūs 2026 m. ir vėlesnių metų geros agrarinės ir aplinkosaugos būklės bei valdymo reikalavimų išpareigojimų vykdymui. Be to, programoje galima peržiūrėti kadastrinius sklypus, dirvožemio našumo balą, kokiam mineralinio azoto dirvožemio rajonui priklauso laukas, pamatyti, ar laukas

patenka į šlapynių, durpžemių plotus, erozijai jautrias teritorijas, nereguliuotų vandens telkinių pakrančių juostas, melioracijos griovių palaukes, paukščių bei buveinių apsaugos plotus, rizikos vandens telkinių zonas, „Natura 2000“ teritorijas, ar laukas patenka į potvynių rizikos teritoriją, ar lauke yra saugomų kraštovaizdžio elementų, ar laukas priklauso neariminės žemdirbystės plotams. 2026 m. planuojama suteikti naudotojams galimybę „NMA agro“ programoje matyti ne tik deklaruojamų laukų plotus bei kontrolinių žemės sklypų ribas, bet ir žemėnaudų tipus – ar laukas patenka į daugiametės pievas, ar ariamą žemę.

„NMA agro“ programa skirta ne tik teikti informaciją apie atliktas žemės ūkio veiklas. Joje yra Europos Komisijos „Sentinel“ palydoviniai augmenijos indekso (streso) duomenys, kurie atnaujinami kas 5 dienas, todėl ūkininkai gali stebėti pasėlių būklę, sudaryti tikslesnius tręšimo ir laistymo planus, tiksliau prognozuoti būsimą derliaus kiekį ir kokybę.

„NMA agro“ programoje ir toliau bus atvaizduojami iki 1 metro pagerintos raiškos palydoviniai pavasario ir rudens vaizdai, sudaryti iš „Sentinel-2“ 10 metrų raiškos duomenų. Pareiškėjai deklaruodami pasėlius galės patikrinti, pakoreguoti ar įbraižyti dirbamų laukų ribas ir nurodyti tikslesnį plotą, už kurį nori gauti paramą. Iki šiol deklaruodami pareiškėjai naudojami nuo 9 mėnesių iki 3 metų senumo aerofotografiniais žemėlapiams, priklausomai nuo vietovės. Taisant naujausias technologijas 2026 m. deklaruojimo sistemoje ir „NMA agro“ programoje pareiškėjams bus rodo-

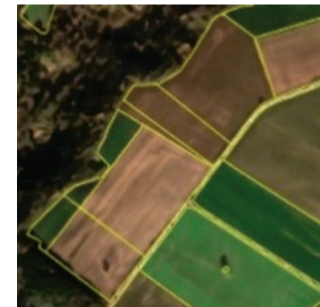
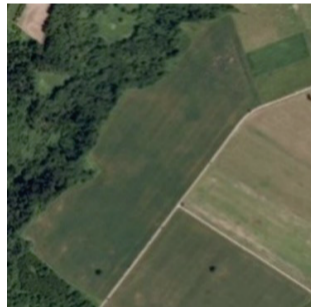

mos preliminaros laukų ribos, kurios, remiantis 2025 m. rudens 1 metro vaizdu, automatiškai sugeneruotos naudojantis dirbtinio intelekto algoritmu. Preliminaros ribos skirtos patarti ir parodyti pareiškėjams galimas dirbamo ploto ribas, kad būtų išvengta klaidų dėl mažesnio ploto deklaruojimo, nepastebėtų naujai atsiradusių netinkamų paramai objektų išskyrimo, kelių laukų sujungimo, kai dirbamas vientisas masyvas, ir atsiradusių naujų laukų po lauko padalijimo, kai auginamos kitos kultūros pasėliai. Papildomi sluoksniai leis ūkininkams dar tiksliau identifikuoti dirbamų laukų ribas.

Taip pat NMA puoselėja ambicingus planus 2026 m. „NMA agro“ programoje viešinti naujausius inovatyvius technologijomis gaunamus ir duomenų analitikų parengtus žemės stebėsenos duomenis, kurie būtų itin naudingi ūkininkams efektyvinant ir optimizuojant žemės ūkio veiklą, išlankant balansą tarp gamybos ir aplinko-

sauginių tikslų. Būtų galima paminėti svarbių paukščių rūšių buveinių apsaugos, dirvožemio organinės anglies apskaitos ir stebėsenos, derliaus prognozavimo, pavojingų reiškinių žalos vertinimo žemės ūkyje duomenis.

Rasti ir atsisiųsti programą galite iš „Google Play“ ir „App Store“ mobiliųjų programų parduotuvių. Aktyvavus programą, telefone turi būti įjungta vietos nustatymo funkcija (GPS) ir duomenų siuntimas mobiliuoju ryšiu (mobilusis internetas). Pasirenkama reikiama pranešimo forma, tipas, potipis ir pateikiama kita prašoma informacija. Informacija apie x ir y fotonuotraukos koordinatas ir krypties reikšmė išsaugoma automatiškai tiesiogiai iš vietovės bei negali būti keičiama. Instrukciją, kaip naudotis „NMA agro“, rasite interneto svetainės www.nmaagro.lt skiltyje „Kaip naudoti?“, taip pat NMA interneto svetainėje www.nma.lt.

Patikrų grafikas

Priemonė / programa	2026 m.												2027 m.			
	02	03	04	05	06	07	08	09	10	11	12	01	02	03	04	
Paramos sąlygų reikalavimai																
Draudžiama mėšlą ir (ar) srutas skleisti nuo lapkričio 15 d. iki kovo 20 d. (taikoma išimtis „Nuo lapkričio 15 d. iki lapkričio 30 d. galima tręšti tik daugiametes pievas, ganyklas, ariamąją žemę su augaline dangą (apsėtą, apšodintą augalais), kurių nuolydis ne didesnis kaip 12 proc., j dirvą patenkančio azoto kiekis negali viršyti 40 kg hektarui, draudžiama skystąjį mėšlą ir (ar) srutas skleisti arčiau kaip 5 m iki vandens telkinio kranto linijos. Nuo kovo 1 d. iki kovo 20 d. galima tręšti tik daugiametes pievas, ganyklas, ariamąją žemę su augaline dangą (apsėtą, apšodintą augalais), kurių nuolydis ne didesnis kaip 12 proc., draudžiama skystąjį mėšlą ir (ar) srutas skleisti arčiau kaip 5 m iki vandens telkinio kranto linijos“)		iki 20 d.									nuo 15 d.			iki 20 d.		
„Žemės dirbimo valdymas siekiant sumažinti dirvožemio degradacijos riziką ir eroziją, be kita ko, atsižvelgiant į šlaito nuolydį“. Pareiškėjams, deklaruojantiems plotus erozijai jautriose teritorijose (šlaitų, statesnių nei 12 proc., sluoksnis) privaloma kiekvienais metais nuo lapkričio 15 d. iki kovo 1 d. užtikrinti bent minimalų žolinių augalų auginimą (apsėti, palikti ražienų laukus per žiemą arba palikti kitas augalų liekanas). Ražienų ar augalų liekanų dirbimas nuėmus derlių ir neplanuojant minimumu laikotarpiu apsėti yra draudžiamas.		iki 1 d.									nuo 15 d.			iki 1 d.		
„Minimali dirvožemio dangą siekiant išvengti, kad dirvožemis bus tuščias pažeidžiamaisiais laikotarpiais“. Pareiškėjams kiekvienais metais nuo lapkričio 15 d. iki kovo 1 d. taikomi šie reikalavimai: 1) deklaruojantiems iki 50 ha paramai tinkamo ploto, ne mažesniame nei 50 proc. pareiškėjo deklaruotos ariamosios žemės plote (įskaitant ir sodų, ir uogynų plotus) turi būti auginami žemės ūkio augalai arba paliekamos neapartos ražienos, arba kitos augalų liekanos; 2) deklaruojantiems daugiau nei 50 ha paramai tinkamo ploto, ne mažesniame nei 65 proc. pareiškėjo deklaruotos ariamosios žemės plote (įskaitant ir sodų, ir uogynų plotus) turi būti auginami žemės ūkio augalai arba paliekamos neapartos ražienos, arba kitos augalų liekanos.		iki 1 d.									nuo 15 d.			iki 1 d.		
Susietoji parama už plotus																
Susietoji parama už cukrinius runkelius																
Susietoji parama už daržovių, išskyrus bulves, auginimą atvirame grunte																
Susietoji parama už uogų ir riešutų auginimą																
Susietoji parama už vaisių auginimą																
Susietoji parama už daržovių auginimą uždarytame grunte																
Susietoji parama už plotus, kuriuose auginamos sėklinės bulvės																
Susietoji parama už baltyminių augalų auginimą																
Parama „Natura 2000“ žemės ūkio paskirties žemėje ir laukinių paukščių apsauga už „Natura 2000“ teritorijos ribų																
Vietovės su gamtinėmis ar kitomis specifinėmis kliūtimis ir tiesioginės išmokos																
Kompleksinė ekologinė sistemos „Veiklos ariamojoje žemėje“:																
Augalų kaita																
Tarpiniai pasėliai		iki 1 d.												iki 1 d.		
Sertifikuotos sėklos naudojimas																
Neariminės tausojamosios žemdirbystės technologijos		iki 1 d.												iki 1 d.		
Kraštovaizdžio elementų priežiūra																
Trumpaamžių medingųjų augalų juostos																
Daugiamečių žolių juostos																
Ariamųjų durpžemių keitimas pievomis																
Erodotos žemės keitimas pievomis																
Kompleksinė pievų ir šlapynių priežiūros schema:																
Ekstensyvus daugiamečių pievų tvarkymas ganant gyvulius																
EB svarbos natūralių pievų, šlapynių bei rūšių buveinių tvarkymas														iki 1 d.		
Ekstensyvus šlapynių tvarkymas																
Sodų ir uogynų tvarkymas gamtai palankiu būdu																
Tausojanti vaisių, uogų ir daržovių programa (NKP)																
Ariamosios žemės keitimas pievomis, jų išlaikymas ir priežiūra																
Ekologinis ūkininkavimas. Ekologinio ūkininkavimo tęstiniai įsipareigojimai																
Parama „Natura 2000“ miškuose																
Gyvulių paramos priemonės (patikras atlieka VMVT)																
Susietoji pajamų parama už pienines karves ir mėsinis galvijus, avis, ožkas		nuo 15 d.														
2023–2027 m. strateginio plano intervencinė priemonė „Gyvūnų gerovė“																
2023–2027 m. strateginio plano intervencinė priemonė „Nykstančių Lietuvos senųjų veislių gyvulių ir naminių paukščių išsaugojimas“																

Ekologinės sistemos

Ūkininkai gali savanoriškai pasirinkti, kurioje ekologinėje sistemoje nori dalyvauti ir gauti išmokas: kompleksinėse ekologinės sistemos „Veiklos ariamojoje žemėje“ veiklose, „Ariamųjų durpžemių keitimas pievomis“, „Eroduotos žemės keitimas pievomis“, „Kompleksinė pievų ir šlapynių priežiūros schema“, „Ekstensyvus šlapynių tvarkymas“, „Sodų ir uogynų tvarkymas gamtai palankiu būdu“, „Tausojanti vaisių, uogų ir daržovių programa (NKP)“, „Ariamosios žemės

keitimas pievomis, jų išlaikymas ir priežiūra“ bei „Gyvūnų gerovė“.

Siekiantys gauti paramą pagal ekologines sistemas privalo atitikti bendruosius reikalavimus ir jų laikytis visą įsipareigojimų laikotarpį. Įsipareigojimų laikotarpio trukmė yra skaičiuojama nuo einamųjų metų paraiškos pateikimo dienos iki paskutinių įsipareigojimų laikotarpio metų gruodžio 31 d., tačiau ne anksčiau negu taisyklėse nurodyti vėliausi įsipareigojimai.



Ūkio darbų kalendorius (2023–2027 m. ekologinės sistemos)

Reikalavimai / įsipareigojimai	Data
Kompleksinė ekologinė sistema „Veiklos ariamojoje žemėje“:	
Veikla „Augalų kaita“	
Pagal šią veiklą pasirinktame deklaruotame plote kasmet auginti ne mažiau kaip 4 skirtingus augalus.	Veiklos įgyvendinimo laikotarpiu.
Nesėti to paties žemės ūkio augalo dvejus metus iš eilės tame pačiame plote.	Veiklos įgyvendinimo laikotarpiu.
Vykdyti žemės ūkio veiklą taip, kad kasmet vienas iš augalų kaitos narių būtų iš pupinių šeimos.	Veiklos įgyvendinimo laikotarpiu.
Pagrindiniam augalų kaitos nariui skirti ne daugiau kaip 50 proc. pagal šią veiklą deklaruoto ploto.	Veiklos įgyvendinimo laikotarpiu (nuo 2025 m. prisiėmusiems įsipareigojimams).
Veikla „Tarpiniai pasėliai“	
Tarpinius pasėlius per žiemą pasėti (leidžiama tvarkyti (smulkinti, voluoti) nesuardant dangos, jų plotuose privaloma nuimti pagrindinių žemės ūkio augalų derlių.	Iki rugsėjo 15 d. ir išlaikyti iki kitų metų kovo 1 d., pluoštinės kanapės gali būti sėjamos tik po birželio 30 d.
Įsėli įsėti į pagrindinius žemės ūkio augalus ir po jų derliaus nuėmimo nepertraukiamai išlaikyti dar bent 6 savaites. Įsėlis turi būti matomas lauke po pagrindinės rūšies augalų derliaus nuėmimo iki einamųjų metų spalio 1 d. Įsėli galima išlaikyti trumpiau, nei nurodyta, jei jis nepertraukiamai išlaikomas dirvoje bent 6 savaites, o pareiškėjas po derliaus nuėmimo ne vėliau kaip per 7 kalendorines dienas el. paštu iselis@nma.lt ar per „NMA agro“ programą informuoja NMA, nurodydamas valdos numerį, kontrolinio žemės sklypo (KŽS) ir lauko numerius, tikslų derliaus nuėmimo datą, nuo kurios bus skaičiuojamas įsėlio išlaikymo dirvoje terminas.	Iki liepos 1 d. į pagrindinius žemės ūkio augalus. Įsėlis turi būti matomas lauke po pagrindinės rūšies augalų derliaus nuėmimo iki spalio 1 d.
Posėli pasėti: po pagrindinių žemės ūkio augalų derliaus nuėmimo iki einamųjų metų rugpjūčio 15 d. (pluoštinės kanapės gali būti sėjamos tik po einamųjų metų birželio 30 d.) ir nepertraukiamai išlaikyti bent 8 savaites (leidžiama tvarkyti (smulkinti, voluoti) nesuardant dangos). Posėlis turi būti matomas lauke iki einamųjų metų spalio 10 d. įsėti einamaisiais metais iki rugpjūčio 1 d. į pagrindinius žemės ūkio augalus (pluoštinės kanapės gali būti sėjamos tik po einamųjų metų birželio 30 d.) ir nepertraukiamai išlaikyti bent 8 savaites (leidžiama tvarkyti (smulkinti, voluoti) nesuardant dangos). Posėlis turi būti matomas lauke iki einamųjų metų spalio 1 d. Posėli galima išlaikyti trumpiau, nei nurodyta, jei jis nepertraukiamai išlaikomas dirvoje bent 8 savaites, o pareiškėjas, pasėjęs posėli, ne vėliau kaip per 7 kalendorines dienas el. paštu poselis@nma.lt ar per „NMA agro“ informuoja NMA apie sėją, nurodydamas valdos numerį, KŽS ir lauko numerius, tikslų sėjos datą, nuo kurios bus skaičiuojamas posėlio išlaikymo dirvoje terminas.	Iki rugpjūčio 15 d. Posėlis turi būti matomas lauke iki spalio 10 d. Iki rugpjūčio 1 d. Posėlis turi būti matomas lauke iki spalio 1 d.
Veikla „Sertifikuotos sėklos naudojimas“	
NMA pateikti sertifikuotos sėklos įsigijimo faktui pagrįsti reikalingus dokumentus ne vėliau kaip iki rugpjūčio 1 d. (kai paraiška teikiama savarankiškai).	Iki rugpjūčio 1 d., pavėluotai nurodyti dokumentai priimami iki rugpjūčio 15 d.
Veikla „Neariminės tausojamosios žemdirbystės technologijos“	
Taikoma tiesioginė sėja arba kiti bearimų technologijų žemės dirbimo būdai:	
Taikyti žemės dirbimo būdą be plūgo.	Darbas be plūgo: • kai taikoma tiesioginė sėja – nuo 2025 m. lapkričio 15 d. iki 2028 m. kovo 1 d.; • kai taikomi kiti bearimų technologijų žemės dirbimo būdai – nuo 2025 m. lapkričio 15 d. iki 2027 m. kovo 1 d.
Šiai veiklai 2026 m. naudotų plotų nesuarti (išlaikyti dirvos dangą, kaip nustatyta 6 GAAB standarte „Minimali dirvožemio danga siekiant išvengti, kad dirvožemis bus tuščias pažeidžiamaisiais laikotarpiais“).	Dirvos dangos išlaikymas: • kai taikoma tiesioginė sėja – nuo 2025 m. lapkričio 15 d. iki 2026 m. kovo 1 d., nuo 2026 m. lapkričio 15 d. iki 2027 m. kovo 1 d.; nuo 2027 m. lapkričio 15 d. iki 2028 m. kovo 1 d.; • kai taikomi kiti bearimų technologijų žemės dirbimo būdai – 2025 m. lapkričio 15 d. iki 2026 m. kovo 1 d., nuo 2026 m. lapkričio 15 d. iki 2027 m. kovo 1 d.
Taikant tiesioginę sėjos būdą, žemės ūkio augalai sėjami į neįdirbtą žemę, t. y. į ražienas, tarpinius pasėlius ar kitas organines augalų liekanas, po sėjos turi likti ne mažiau kaip 50 proc. neįdirbto dirvos paviršiaus, padengto ražiena kartu su augalų liekanomis (šiaudais, pelais, augalų stiebais ar kitomis augalų dalimis), kurios turi būti aiškiai matomos.	Veiklos įgyvendinimo laikotarpiu.
Nuo 2025 m. prisiėmusiems įsipareigojimams pagal šią veiklą ir taikantiems tiesioginę sėjos būdą nuo žemės ūkio augalų sudygimo per 10 darbo dienų, bet ne vėliau kaip iki birželio 15 d. (vasariniams žemės ūkio augalams), arba nuo žemės ūkio augalų sudygimo per 10 darbo dienų, bet ne vėliau kaip iki lapkričio 15 d. (žieminiam žemės ūkio augalams), per „NMA agro“ programą pateikti aiškiai matomų sudygusių žemės ūkio augalų nuotraukas iš skirtingų lauko vietų.	Iki birželio 15 d., pavėluotai nuotraukos priimamos iki birželio 30 d. (vasariniams augalams) ir iki lapkričio 15 d., (žieminiam augalams).
Veikla „Kraštovaizdžio elementų priežiūra“	
Prižiūrint esamus kraštovaizdžio elementus (ežias (ribines juostas), palaukes, paviršinio vandens telkinių pakrantes, įskaitant apsaugos juostas, pagriovius, medžių ir krūmų juostas, pavienius medžius ar krūmus, natūralios kilmės akmenynus, akmenų, šakų, kelmų krūvas, medžių ir krūmų grupes, miškelius, apleistas sodybviets ir ūkinius pastatus, vandens telkinius (kūdras, tvenkinius, ežerėlius) – nušienauti vieną kartą per metus (nušienautą žolę galima palikti suguldytą vietoje, susmulkinti arba išvežti).	Iki einamųjų metų rugsėjo 1 d.
Prižiūrint esamus kraštovaizdžio elementus – neleisti apaugti krūmais kasmet užmirkstančių nuolatinių vietų ariamojoje žemėje.	Veiklos įgyvendinimo laikotarpiu.
Įkuriant naujus žolinius elementus (ežias (ribines juostas), palaukes, paviršinio vandens telkinių pakrantes, įskaitant apsaugos juostas, pagriovius) – leisti augalijai įsikurti natūraliai arba užsėti daugiamečiais žolėmis ar jų mišiniu.	Iki liepos 15 d.
Sodinant naujus medėjančius elementus (medžių ir krūmų juostas) – sodinti ne žemesnius kaip 1 m medžių ar krūmų sodinukus, išskyrus pušų sodinukus, kurie turi būti ne žemesni kaip 0,5 m.	Iki gruodžio 1 d.
Šienauti, apsaugant kamieną nuo galimų pažeidimų, – medžius šienauti po laja, krūmus 1 m atstumu nuo lajos, nušienautą žolę galima palikti suguldytą vietoje, susmulkinti arba išvežti.	Iki rugsėjo 1 d.

Atsodinti išnykusius naujai pasodintus medėjančius elementus, jei jie bet kuriais įsipareigojimų laikotarpio metais išnyko, kad būtų pasiektas reikalaujamas medžių ir krūmų atstumas pagal augalų rūšis.	Iki gruodžio 1 d.
Pateikti deklaruotų natūralios (gamtinės) kilmės akmenynų, akmenų, šakų, kelmų krūvų nuotraukas per „NMA agro“ programą.	Iki liepos 1 d., pavėluotai nuotraukos priimamos iki liepos 15 d.
Kai siekiama gauti paramą už naujų medėjančių elementų sodinimą (išskyrus, kai paraiška teikiama savarankiškai), seniūnijos darbuotojui pateikti, kad seniūnijos darbuotojas galėtų patikrinti, medžių ir krūmų įsigijimo faktą pagrindžiančius dokumentus (sodinukai turi būti įsigyti ne anksčiau kaip prieš 12 mėnesių iki einamųjų metų paraiškų teikimo laikotarpio pabaigos).	2026 m. paraiškos teikimo metu.
Kai paraiška teikiama savarankiškai, užpildant paraiškos elektroninę formą, prisijungus prie PPIS, NMA pateikti medžių ar krūmų įsigijimo faktui pagrįsti reikalingus dokumentus (sodinukai turi būti įsigyti ne anksčiau kaip prieš 12 mėnesių iki einamųjų metų paraiškų teikimo laikotarpio pabaigos).	Iki rugpjūčio 1 d., pavėluotai dokumentai priimami iki rugpjūčio 15 d.
Veikla „Trumpaamžių medingųjų augalų juostos“	
Pasėti trumpaamžių medingųjų augalų mišinį.	Nuo balandžio 1 d. iki birželio 1 d.
Medingaisiais augalais apsetą plotą nušienauti, nušienautą žolę išvežti ar susmulkinti.	Nuo liepos 15 d. iki spalio 1 d.
Išlaikyti (t. y. nearti, neįdirbti bearimėmis technologijomis) pagal šią veiklą deklaruotus trumpaamžių medingųjų augalų plotus.	Ne trumpiau nei iki spalio 1 d.
Veikla „Daugiamečių žolių juostos“	
Pirmaisiais metais pasėti daugiamečių žolių mišinį.	Nuo balandžio 1 d. iki birželio 1 d.
Daugiametėmis žolėmis apsetą plotą nušienauti, nušienautą žolę išvežti ar susmulkinti.	Nuo liepos 15 d. iki spalio 1 d.
Išlaikyti (t. y. nearti, neįdirbti bearimėmis technologijomis) pagal šią veiklą deklaruotus daugiamečių žolių plotus nuo antrųjų įsipareigojimų laikotarpio metų iki paskutiniųjų įsipareigojimų laikotarpio metų spalio 1 d.	Iki antrųjų įsipareigojimų laikotarpio metų spalio 1 d.
Ekologinė sistema „Ariamųjų durpžemių keitimas pievomis“	
Pirmaisiais įsipareigojimų laikotarpio metais iki einamųjų metų liepos 15 d. pievas įkurti (užsėti daugiametėmis žolėmis ar jų mišiniu) arba leisti augalijai įsikurti natūraliai.	Iki liepos 15 d.
Nuganyti arba nušienauti bent vieną kartą per metus.	Iki rugsėjo 1 d.
Nearti įkurtų pievų ir jų nepersėti antraisiais–penktaisiais įsipareigojimų laikotarpio metais. Pievų atnaujinimas bearimėmis technologijomis leidžiamas.	Veiklos įgyvendinimo laikotarpiu.
Ekologinė sistema „Erodotos žemės keitimas pievomis“	
Pirmaisiais įsipareigojimų laikotarpio metais iki einamųjų metų liepos 15 d. pievas įkurti (užsėti daugiametėmis žolėmis ar jų mišiniu) arba leisti augalijai įsikurti natūraliai.	Iki liepos 15 d.
Nuganyti arba nušienauti bent vieną kartą per metus.	Iki rugsėjo 1 d.
Nearti įkurtų pievų ir jų nepersėti antraisiais–penktaisiais įsipareigojimų laikotarpio metais. Pievų atnaujinimas bearimėmis technologijomis leidžiamas.	Veiklos įgyvendinimo laikotarpiu.
Ekologinė sistema „Kompleksinė pievų ir šlapynių priežiūros schema“:	
Veikla „Ekstensyvus daugiamečių pievų tvarkymas ganant gyvulius“:	
Valdoje turėti ne mažiau kaip 0,1 SG/ha deklaruotame pagal šią veiklą plote (klasifikatoriaus kodas EPG) ūkinių gyvūnų, registruotų Ūkinių gyvūnų registro informacinėje sistemoje pareiškėjo ar jo valdos nario vardu, nurodytų Tiesioginių išmokų taisyklių (TI taisyklės) 3 priedo lentelės 1–9 eilutėse.	Nuo sausio 1 d. iki gegužės 31 d.
Ganyti ūkinius gyvūnus ne mažesniu intensyvumu kaip 0,1 SG/ha ir ne didesniu intensyvumu kaip 1 SG/ha įsipareigotame pagal šią veiklą plote.	Ganiavos laikotarpis neribojamas.
Jei ganoma ne mažesniu intensyvumu kaip 0,1 SG/ha ir ne didesniu intensyvumu kaip 0,3 SG/ha įsipareigotame pagal veiklą plote, šienauti tik žolės likučius, žolę smulkinti ir paskleisti draudžiama.	Nuo birželio 20 d.
Nušienautą žolę išvežti.	Iki spalio 1 d.
Jei ganoma ne mažesniu intensyvumu kaip 0,3 SG/ha ir ne didesniu intensyvumu kaip 1 SG/ha įsipareigotame pagal šią veiklą plote (klasifikatoriaus kodas EPG) ir lauke yra aiškių ganyto požymių (ekskrementų liekanos, išguldyta ir (arba) nuėsta žolė ar kiti požymiai), žolės likučių nebūtina šienauti, o po ganyto lauke likusi nenuėsta žolė nebus laikoma neatitikimu reikalavimams, žolės likučiai gali būti palikti suguldyti vietoje arba smulkinami ir paskleidžiami.	Iki spalio 1 d. (žolės likučių šienauti nebūtina).
Veikla „EB svarbos natūralių pievų, šlapynių bei rūšių buveinių tvarkymas“:	
Kai ganymas pasirinktas kaip pievų ar šlapynių tvarkymo būdas, turėti ne mažiau kaip 0,1 SG/ha deklaruotame pagal šią veiklą plote (klasifikatoriaus kodas EBB) ūkinių gyvūnų, registruotų Ūkinių gyvūnų registro informacinėje sistemoje pareiškėjo ar jo valdos nario vardu, nurodytų TI taisyklių 3 priedo lentelės 1–9 eilutėse*. * Šis reikalavimas netaikomas Valstybinei miškų urėdijai ir saugomų teritorijų direkcijoms.	Nuo sausio 1 d. iki gegužės 31 d.
Pasirinkus tvarkymo būdą – šienavimą – pradėti šienauti įsipareigotą plotą ne anksčiau, kaip nurodyta TI taisyklėse.	Nuo birželio 20 d., išskyrus stulgių buveinėse (kai individo aptikimo ir vėlyvojo šienavimo plotai pažymėti PPIS), – nuo liepos 15 d., meldinių nendrinukių buveinėse (kai individo aptikimo ir vėlyvojo šienavimo plotai pažymėti PPIS) – nuo rugpjūčio 15 d., didžiųjų kuolingų buveinėse 50 proc. deklaruojamo ploto šienaujama nuo birželio 20 d., likusi dalis nuo liepos 15 d.
Nušienauti ir surinkti žolę į krūvas (ar susukti į rulonus).	Iki rugsėjo 1 d., išskyrus balinių vėžlių, didžiųjų kuolingų, stulgių, meldinių nendrinukių, kraujalaginių melsvių, šiaurinių auksinukų buveines, kuriose šienavimą ir žolės surinkimą į krūvas (ar susukimą į rulonus) baigti iki spalio 1 d.
Iš pievų ir šlapynių išvežti nušienautą žolę (pievose žolę išvežti iki einamųjų metų spalio 1 d., šlapynėse – iki kitų metų kovo 1 d.).	Iki spalio 1 d. iš pievų, iki 2027 m. kovo 1 d. iš šlapynių.
Šienaujant kasmet palikti 20–30 proc. nešienauto ploto, tačiau vienoje vietoje paliekamas nešienautas plotas negali viršyti 2 ha, išskyrus meldinių nendrinukių mezotrofines buveines (mezotrofinių buveinių plotai išskiriami PPIS), kuriose kasmet privaloma palikti 50 proc. nešienauto ploto.	Veiklos įgyvendinimo laikotarpiu.
Kasmet keisti nešienaujamo ploto vietą.	Veiklos įgyvendinimo laikotarpiu.
Drugių (kraujalakinio melsvio (Maculinea teleius), šiaurinio auksinuko (Lycaena helle), auksuotosios šaškytės (Euphydryas aurinia)) buveinių apsaugos plotuose nušienautą žolę išdžiovinti prieš surenkant ir likus ne mažiau kaip 5 darbo dienoms iki išdžiovintos žolės išvežimo, tačiau ne vėliau nei iki einamųjų metų spalio 1 d., per „NMA agro“ programą pateikti nušienautos žolės nuotraukas iš skirtingų deklaruojamo lauko vietų.	Iki spalio 1 d., pavėluotai nuotraukos priimamos iki spalio 15 d.
Pasirinkus tvarkymo būdą – ganyimą (ganyti meldinių nendrinukių buveinių plotuose draudžiama) – ganyti ūkinius gyvūnus ne mažesniu intensyvumu kaip 0,1 SG/ha ir ne didesniu intensyvumu kaip 1 SG/ha įsipareigotame pagal veiklą plote (išskyrus EB svarbos buveinėse: 2130 pilkosiose kopose, 2140 kopų varnauogynuose, 2190 drėgnose tarpkopėse, 2320 pajūrio smėlynų tyručiuose, 2330 nesusivėrusiose žemyninėse smiltpievėse, 5130 kadagynuose, 6120 karbonatinių smėlynų pievose, 6210 stepinėse pievose, 6230 rūšių turtinguose briedgauryuose, kuriose privaloma ganyti ne didesniu intensyvumu kaip 0,3 SG/ha įsipareigotame pagal veiklą plote).	Ganiavos laikotarpis neribojamas.
Jei ganoma ne mažesniu intensyvumu kaip 0,1 SG/ha ir ne didesniu intensyvumu kaip 0,3 SG/ha įsipareigotame pagal veiklą plote (klasifikatoriaus kodas EBB), žolės likučius nušienauti, žolę smulkinti ir paskleisti draudžiama.	Nuo birželio 20 d., išskyrus stulgių buveinėse (kai individo aptikimo ir vėlyvojo šienavimo plotai pažymėti PPIS), – nuo liepos 15 d., meldinių nendrinukių buveinėse (kai individo aptikimo ir vėlyvojo šienavimo plotai pažymėti PPIS) – nuo rugpjūčio 15 d., didžiųjų kuolingų buveinėse 50 proc. deklaruojamo ploto šienaujama nuo birželio 20 d., likusi dalis nuo liepos 15 d.

20 Ekologinių sistemų ūkio darbų kalendorius

Nušienautus žolės likučius išvežti.	Iki spalio 1 d. iš pievų, iki 2027 m. kovo 1 d. iš šlapynių.
<p>Jei ganoma ne mažesniu intensyvumu kaip 0,3 SG/ha ir ne didesniu intensyvumu kaip 0,5 SG/ha įsipareigotame pagal šią veiklą plote (klasifikatoriaus kodas EBB) ir lauke yra aiškių ganymo požymių (ekskrementų liekanos, išguldyta ir (arba) nuėsta žolė ar kiti požymiai), žolės likučių nebūtina papildomai šienauti, o po ganymo lauke likusi nenuėsta žolė nebus laikoma neatitikimu reikalavimams. Nenuėstos žolės likučius smulkinti ir paskleisti draudžiama.</p> <p>Jei ganoma ne mažesniu intensyvumu kaip 0,5 SG/ha ir ne didesniu intensyvumu kaip 1 SG/ha įsipareigotame pagal šią veiklą plote (klasifikatoriaus kodas EBB) ir lauke yra aiškių ganymo požymių (ekskrementų liekanos, išguldyta ir (arba) nuėsta žolė ar kiti požymiai), žolės likučių nebūtina papildomai šienauti, o po ganymo lauke likusi nenuėsta žolė nebus laikoma neatitikimu reikalavimams, žolės likučiai gali būti smulkinami ir paskleidžiami.</p> <p>EB svarbos buveinėse: 2130 pilkosiose kopose, 2140 kopų varnauogynuose, 2190 drėgnose tarpkopėse, 2320 pajūrio smėlynų tyručiuose, 2330 nesusivėrusiose žemyninėse smiltpievėse, 5130 kadagynuose, 6120 karbonatinių smėlynų pievose, 6210 stepinėse pievose, 6230 rūšių turtinguose briedgauryuose, po ganymo likę žolės likučiai nešienaujami ar kitaip netvarkomi.</p>	Iki spalio 1 d. iš pievų, iki 2027 m. kovo 1 d. iš šlapynių.
Ekologinė sistema „Ekstensyvus šlapynių tvarkymas“	
Kasmet šienauti arba ganyti ūkinius gyvūnus (pareiškėjui laisvai apsisprendus).	Ekologinės sistemos įgyvendinimo laikotarpiu.
Pasirinkus šienavimą – šienauti pradėti ne anksčiau kaip einamųjų metų birželio 20 d.	Nuo birželio 20 d.
Nušienautą žolę išvežti.	Iki 2027 m. kovo 1 d.
Pasirinkus ūkinių gyvūnų ganymą – valdoje turėti ūkinius gyvūnus, registruotus Ūkinių gyvūnų registro informacinėje sistemoje pareiškėjo ar jo valdos nario vardu, nurodytus TI taisyklių 3 priedo lentelės 1–9 eilutėse.	Nuo sausio 1 d. iki gegužės 31 d.
Ganyti ūkinius gyvūnus ne mažesniu intensyvumu kaip 0,1 SG/ha ir ne didesniu intensyvumu kaip 1 SG/ha įsipareigotame pagal ekologinę sistemą plote (klasifikatoriaus kodas ŠLT).	Ganiavos laikotarpis neribojamas.
<p>Jei ganoma ne mažesniu intensyvumu kaip 0,1 SG/ha ir ne didesniu intensyvumu kaip 0,3 SG/ha įsipareigotame pagal veiklą plote, žolės likučius nušienauti ir išvežti, žolę smulkinti ir paskleisti draudžiama.</p> <p>Jei ganoma ne mažesniu intensyvumu kaip 0,3 SG/ha ir ne didesniu intensyvumu kaip 1 SG/ha įsipareigotame pagal veiklą plote ir lauke yra aiškių ganymo požymių (ekskrementų liekanos, išguldyta ir (arba) nuėsta žolė ar kiti požymiai), žolės likučių nebūtina papildomai šienauti, o po ganymo lauke likusi nenuėsta žolė nebus laikoma neatitikimu reikalavimams, žolės likučiai gali būti smulkinami.</p>	Nuo birželio 20 d., nušienautą žolę išvežti iki 2027 m. kovo 1 d.
Ekologinė sistema „Sodų ir uogynų tvarkymas gamtai palankiu būdu“	
1 ha bendrame sodų ir (ar) uogynų plote, sudarytame iš atskirų laukų, įrengti bent 1 vabzdžių kenkėjų feromoninę gaudyklę (prižiūrimą, su feromonais, kurie turi būti aktyvūs) (skaičiuojant sveikajam hektarų skaičiui). Deklaruojant didesnį nei 1 ha bendrą sodų ir (ar) uogynų plotą, sudarytą iš atskirų laukų, vabzdžių kenkėjų feromoninės gaudyklės turi būti įrengiamos skirtinguose laukuose.	Nuo gegužės 1 d. iki rugsėjo 1 d.
Įrengus gaudyklę ne vėliau kaip per 5 darbo dienas, bet ne vėliau kaip iki rugsėjo 5 d., per „NMA agro“ programą pateikti kiekvienos deklaruojamame lauke įrengtos feromonų gaudyklės nuotraukas iš skirtingų lauko vietų.	Iki rugsėjo 5 d., pavėluotai nuotraukos priimamos iki rugsėjo 20 d.
1 ha bendrame sodų ir (ar) uogynų plote, sudarytame iš atskirų laukų, įrengti bent 2 biologinę įvairovę palaikančius elementus (paukščių ar šikšnosparnių inkilus ir (ar) vabzdžių namelius). Deklaruojant didesnį nei 1 ha bendrą sodų ir (ar) uogynų plotą, sudarytą iš atskirų laukų, biologinę įvairovę palaikantys elementai turi būti įrengiami skirtinguose laukuose. Paukščių ar šikšnosparnių inkilai turi būti įrengti ne mažesniu kaip 30 m vienas nuo kito atstumu.	Nuo gegužės 1 d. iki rugsėjo 1 d.
Ne vėliau kaip per 5 darbo dienas, bet ne vėliau kaip iki einamųjų metų rugsėjo 5 d., per „NMA agro“ programą pateikti kiekvieno deklaruojamame lauke įrengto biologinę įvairovę palaikančio elemento nuotraukas iš skirtingų lauko vietų.	Iki rugsėjo 5 d., pavėluotai nuotraukos priimamos iki rugsėjo 20 d.
Kai šioje ekologinėje sistemoje dalyvaujama daugiau nei 1 metus, deklaruojant tuos pačius plotus, kiekvienais dalyvavimo metais turi būti įrengiami nauji biologinę įvairovę palaikantys elementai ir užtikrinama, kad ankstesniais metais įrengti biologinę įvairovę palaikantys elementai liktų deklaruotuose plotuose.	Ekologinės sistemos įgyvendinimo laikotarpiu.
Sodų ir uogrynų tarpueilių apšėti žoliniais augalais, nurodytais klasifikatoriaus III, IV grupėse.	Iki birželio 1 d.
Sodų ir uogrynų tarpueilių laikyti apšėtus.	Ekologinės sistemos įgyvendinimo laikotarpiu.
Ekologinė sistema „Tausojanti vaisių, uogų ir daržovių programa (NKP)“	
Kasmet naudotis individualiomis nepriklausomų konsultantų, akredituotų teikti paslaugas pagal Nepriklausomų žemės ūkio konsultantų sąrašą sudarymo tvarkos aprašo 5 punkte nurodytas konsultavimo sritis ir temas, paslaugomis. Nepriklausomas konsultantas turi būti įtrauktas į Nepriklausomų žemės ūkio konsultantų sąrašą, skelbiamą Žemės ūkio agentūros prie Žemės ūkio ministerijos interneto svetainės www.zua.lt skiltyje „Akreditavimas“.	Konsultavimo paslaugų teikimo trukmė turi būti ne trumpesnė nei 4 valandos kiekvienais metais per ekologinės sistemos įgyvendinimo laikotarpį.
Sodų ir uogynų tarpueiliuose visą vegetacijos laikotarpį neturi būti augmeniją stelbiančių (išskyrus posėlinius (sideracinius) augalus), sustabarėjusių, taip pat sėklas subrandinusių ir (arba) išbarsčiusių piktžolių. Sodų ir uogynų tarpueiliuose (išskyrus tuos tarpueilius, kuriuose yra pieva) reikia periodiškai jdirbti taip, kad juose būtų sunaikintos piktžolės. Sodų ir uogynų tarpueiliai, kuriuose yra pieva, turi būti nušienauti ne mažiau kaip 1 kartą per metus (antrojoje vegetacijos pusėje piktžolių naikinimas naudmenose (išskyrus sodų ir uogynų pokrūmiuose po derliaus nuėmimo) atliekamas mechaninėmis priemonėmis).	Iki rugpjūčio 1 d.
Pareiškėjas ir (ar) paramos gavėjas turi būti įregistruotas Lietuvos žemės ūkio konsultavimo tarnybos Integratoje augalų apsaugos informavimo, konsultavimo ir mokymų informacinėje sistemoje (IKMIS).	Ne vėliau kaip iki TI taisyklėse nustatyto paraiškų teikimo laikotarpio pabaigos ir jei siekiama valdoje taikyti integruotos augalų apsaugos principus, kiekvienais einamaisiais metais naudotis IKMIS.
Pateikti pagal šią ekologinę sistemą kiekvieno deklaruoto lauko pagal Nacionalinę maisto kokybės sistemą pagamintų produktų sertifikatą (paraiškos teikimo metu sertifikato pirmaisiais metais veikloje dalyvaujantiems pareiškėjams pateikti nereikia), patvirtinančių dalyvavimą Nacionalinėje maisto kokybės sistemoje, kaip nustatyta Nacionalinės maisto kokybės sistemos taisyklėse, kuriose nurodyta, kad iš deklaruojamų laukų gaunama produkcija žymima ženklu „Kokybė“.	Ekologinės sistemos įgyvendinimo laikotarpiu.
Ekologinė sistema „Ariamosios žemės keitimas pievomis, jų išlaikymas ir priežiūra“:	
Veikla „Ariamosios žemės keitimas daugiametėmis pievomis“	
Pirmaisiais įsipareigojimų laikotarpio metais pasėti žolinius augalus ar jų mišinį (visi klasifikatoriaus III grupės kodai ir (ar) klasifikatoriaus kodas GPŽ), išskyrus atvejus, kai minėti žoliniai augalai ar jų mišinys buvo įsėti į prieš tai auginamus žemės ūkio augalus.	Iki rugpjūčio 15 d.
Nearti įkurtų ar prižiūrimų pievų ir jų nepersėti antraisiais–penktaisiais įsipareigojimų laikotarpio metais. Pievų atnaujinimas bearimėmis technologijomis leidžiamas.	Ekologinės sistemos įgyvendinimo laikotarpiu (antraisiais–penktaisiais įsipareigojimų laikotarpio metais).
Kasmet prižiūrėti pievas – nuganyti (ganiavos laikotarpis neribojamas, būtina, kad deklaruojamuose laukuose būtų ūkinių gyvūnų buvimo lauke požymių: ekskrementų liekanų, išguldytos ir (arba) nuėstos žolės ar kitų požymių) ir (arba) nušienauti TI taisyklių 8.1 papunktyje nustatyta tvarka ir terminais.	Ganiavos laikotarpis neribojamas, nušienauti bent vieną kartą per metus ne vėliau kaip iki rugsėjo 1 d.
Pagal veiklą deklaruoti plotai, pasibaigus įsipareigojimų laikotarpiui, turės tapti daugiametėmis pievomis.	Pasibaigus penkerių metų veiklos įgyvendinimo laikotarpiui.
Veikla „Daugiametinių pievų išlaikymas ir priežiūra“	
Pirmaisiais įsipareigojimų laikotarpio metais įsėti žolinius augalus ar jų mišinį (visi klasifikatoriaus III grupės kodai ir (ar) klasifikatoriaus kodas GPŽ), taikant bearimes technologijas.	Iki rugpjūčio 15 d.
Nearti, įskaitant ir bearimes technologijas, įkurtų ar prižiūrimų pievų ir jų nepersėti.	Ekologinės sistemos įgyvendinimo laikotarpiu (antraisiais–penktaisiais įsipareigojimų laikotarpio metais).
Kasmet prižiūrėti pievas – nuganyti (ganiavos laikotarpis neribojamas, būtina, kad deklaruojamuose laukuose būtų ūkinių gyvūnų buvimo lauke požymių: ekskrementų liekanų, išguldytos ir (arba) nuėstos žolės ar kitų požymių) ir (arba) nušienauti TI taisyklių 8.1 papunktyje nustatyta tvarka ir terminais.	Ganiavos laikotarpis neribojamas, nušienauti bent vieną kartą per metus ne vėliau kaip iki rugsėjo 1 d.
Pagal veiklą deklaruoti plotai, pasibaigus įsipareigojimų laikotarpiui, turės išlikti daugiametėmis pievomis.	Pasibaigus penkerių metų veiklos įgyvendinimo laikotarpiui.
Ekologinė sistema „Gyvūnų gerovė“:	
Veikla „Parama už geresnes naminių paukščių (broilerių, kalakutų ir vištų dedeklių) laikymo sąlygas ir sveikatingumo didinimą“ ir veikla „Parama už 20 proc. didesnio laikymo ploto užtikrinimą penimoms kiaulėms“	

Ekologinės sistemos išmokos mokamos Lietuvos Respublikos žemės ūkio ir kaimo verslo registre registruotiems žemės ūkio valdų (valda) valdytojams, kurie einamaisiais metais pateikė NMA paramos už žemės ūkio naudmenas ir kitus plotus bei ūkinius gyvūnus paraišką pagal TI taisykles, kurioje nurodė: <ul style="list-style-type: none"> • naminių paukščių (viščių broilerių, kalakutų ir vištų dedeklių) pulko ir (ar) kiaulių bandos numerį; • unikalius pastatų (paukštūnų, kiaulidžių), kuriuose laikomi paukščiai ir (ar) kiaulės, už kuriuos prašoma skirti ekologinės sistemos išmokas, numerius – bendrą gardų plotą m²; • vidutinį skaičių sutartinių gyvulių (SG), už kuriuos prašo skirti ekologinės sistemos išmokas ir kurių vidutinį skaičių įsipareigoja išlaikyti nuo einamųjų metų gegužės 16 d. iki kitų metų gegužės 15 d. 	Paraišką pateikti iki 2026 m. gegužės 15 d. SG vidutinį skaičių išlaikyti nuo 2026 m. gegužės 16 d. iki 2027 m. gegužės 15 d.
Apie antibiotikų panaudojimą ne rečiau kaip kartą per mėnesį informuoti Valstybinę maisto ir veterinarijos tarnybą (VMVT) el. p. info@vmvt.lt pateikiant antibiotikų skyrimo pagrįstumą įrodančius dokumentus (vienos iš laboratorijos VMVT tinklalapyje paskelbto laboratorijų sąrašo ar akredituotos laboratorijos atlikto gaisenos ir (ar) patologinės medžiagos, ir (ar) klinikinės medžiagos mėginio tyrimo protokolą, kuriame nurodytas nustatytas tikslinis patogenas, antibiograma) bei nurodant paukštėdės unikalų numerį ir paukščių, kuriems suduoti antibiotikai, skaičius.	Ekologinės sistemos įgyvendinimo laikotarpis.
Per vieną mėnesį nuo paraiškos pateikimo informuoti VMVT elektroniniu paštu info@vmvt.lt apie technologines pertraukas kiekviename tvarte (nurodyti paukštėdės ar kiaulidės unikalų numerį), įrašytame į priemones (jei tokios taikomos), nurodant pradžios ir pabaigos laiką. Jei dėl nenumatytų priežasčių pasikeitė technologinės pertraukos pradžia ar pabaiga, informuoti VMVT per vieną darbo dieną nuo aplinkybių paaiškėjimo datos.	Ekologinės sistemos įgyvendinimo laikotarpis.
Veikla „Parama už galimybę pieniniams galvijams išėiti į ganyklas, įtraukiant jų ganymą laukuose šiltuoju metų laiku“ ir veikla „Parama už galimybę galvijams laisvai išėiti į atvirą erdvę, ganyklas“	
Pagal veiklą „Parama už galimybę pieniniams galvijams išėiti į ganyklas, įtraukiant jų ganymą laukuose šiltuoju metų laiku“ (1 veiklos sritis) privalo paraiškoje įsipareigoti pieninių veislių galvijus (pieniniai galvijai) ganyti ganykloje.	Ganyti ganykloje nepertraukiamai ne trumpiau kaip 140 dienų 2026 m.
Pagal veiklą „Parama už galimybę galvijams laisvai išėiti į atvirą erdvę / ganyklas“ (2 veiklos sritis) privalo paraiškoje įsipareigoti išleisti ganytis pieninius ir (arba) mėsinius galvijus į atvirą erdvę, diendaržius ar ganyklas.	Ne trumpiau kaip 120 dienų galvijus arba pienines užtrūkusias karves 60 dienų 2026 m. nuo išleidimo ganytis į atvirą erdvę / diendaržius / ganyklas pradžios pasirinktu nepertraukiamu laikotarpiu iki gruodžio 31 d.
Pareiškėjai pateikia paraišką, kurioje nurodo, jog prašo skirti išmoką pagal pasirinktą priemonės veiklą, nurodant galvijų bandos numerį, ganymo pradžios (ne ankstesnę nei einamųjų metų gegužės 1 d.) ir pabaigos datą ir SG skaičių, kurį įsipareigoja ganyti ganykloje / išleisti ganytis į atvirą erdvę.	Ganymo pradžios data – ne ankstesnė nei 2026 m. gegužės 1 d., pabaigos – iki 2026 m. gruodžio 31 d.
Išlaikyti SG skaičių, nurodytą paraiškoje.	Ekologinės sistemos įgyvendinimo laikotarpis.
Užtikrinti, kad pieniniai ir (arba) mėsiniai galvijai turėtų galimybę išėiti į diendaržius, atvirą erdvę ar ganyklas nepertraukiamam ne trumpesniai kaip 120 dienų laikotarpiui per kalendorinius metus.	Iki gruodžio 31 d.
Užtikrinti, kad pieninės užtrūkusios karvės, kurių produktyvumo tyrimai vykdomi einamaisiais metais, turėtų galimybę ganytis atviroje erdvėje, diendaržiuose, ganyklose nepertraukiamai ne trumpiau kaip 60 dienų per metus.	Iki gruodžio 31 d.

Pagrindiniai ir specialieji reikalavimai bei ūkio darbai (tiesioginės išmokos)

Lentelėje nurodyti svarbiausi tiesioginių išmokų, susietosios paramos ir paramos sąlygų reikalavimai, darbai bei jų atlikimo terminai. Visus aktualiausius įsipareigojimus ir jų datas galite rasti svarbiausių datų kalendoriuje NMA svetainės „Parama kaimui“ skiltyje „Kalendorius“.

Programa / schema	Reikalavimai	Data
Tiesioginės išmokos už žemės ūkio naudmenų ir kitus plotus	Žemės ūkio augalų plotuose ariamojoje žemėje auginti žemės ūkio augalus (žemės ūkio augalų auginimas nustatomas sėja ir (arba) augalų vegetacija, ir (arba) derliaus nuėmimu). Pareiškėjas privalo užtikrinti, kad NMA darbuotojas, atlikdamas patikrą vietoje, rastų paraiškoje deklaruotą žemės ūkio augalą. Pareiškėjui iki numatytos datos neišlaikius augalo, lauke turi būti randama jo liekanų, pagal kurias būtų galima nustatyti, kad lauke buvo augintas paraiškoje deklaruotas žemės ūkio augalas, arba per „NMA agro“ programą pateikiamos nuotraukos iš skirtingų lauko vietų, kuriose aiškiai matytųsi auginamas augalas ir bendras lauko vaizdas.	Iki rugpjūčio 1 d.
	Išlaikyti pūdymą. Deklaruojant pūdymo plotus užtikrinti: - kad juodajame pūdyme nebūtų vykdoma jokia žemės ūkio gamyba (sėja, auginimas, derliaus nuėmimas) einamųjų metų produkcijai gauti; - kad juodasis pūdymas bent kartą po birželio 1 d. būtų įdirbtas taip, kad jame nebūtų subrendusių ir žydėjimo stadiją pasiekusių piktžolių; - kad žaliajame pūdyme nebūtų vykdoma žemės ūkio gamyba (ganomi gyvuliai, šienaujama žolė, išskyrus žaliosios masės įterpimą į dirvą ir sutvarkymą) einamųjų metų produkcijai gauti; - kad žaliajame pūdyme būtų auginamas bent dviejų einamaisiais metais pasėtu žemės ūkio augalų mišinys, kuris turi vyrauti ir būti sudarytas iš šių augalų: vasarinių rapsų, rapsukų, garstyčių (baltųjų ir rudųjų, juodųjų), ridikų (aliejinųjų ir baltųjų, juodųjų), avižių (žieminių, vasarinių), facelijų, grikių, saulėgrąžų ir visų klasifikatoriaus II bei III grupės augalų), kuris ne vėliau kaip iki einamųjų metų rugsėjo 1 d. būtų įterpiamas į dirvą ar kitaip sutvarkomas (voluojami, smulkinami, skutami) (prieš įterpiant sutvarkant žaliąjį pūdymą, nuimti augalų derlių draudžiama).	Iki rugpjūčio 1 d.
	Ganyklas arba pievas (klasifikatoriaus kodai GPŽ, DGP, AGP), žolinius azotą kaupiančius augalus ariamojoje žemėje (visi klasifikatoriaus III grupės kodai) nušienauti bent 1 kartą per metus arba nuganyti (būtinai gyvulių buvimo lauke požymiai). Nupjautą žolę (šienas, žalią masę ar kt.) pievose ir žolinius azotą kaupiančius augalus ariamosios žemės (visi klasifikatoriaus III grupės kodai) laukuose sutvarkyti (išvežti iš lauko arba supresuoti, arba šieną sudėti į kūgius). Laikantiems ne mažiau kaip 0,3 SG/ha bei ganantiems žolės likučių papildomai šienauti nereikia, kai matomi ūkinių gyvūnų buvimo lauke pėdsakai. Laikantiems mažiau ar iš viso neturintiems SG privaloma pievas nušienauti jų pasirinktu būdu. Leidžiama žolę smulkinti ir paskleisti lauke. Išvežti neprivaloma.	Iki rugsėjo 1 d.
	Deklaruojantys trumpas rotacijos plantacinius želdinius: - gluosnių, tuopų ar baltalksnių (klasifikatoriaus kodai: GLU, TUO, BAL) plotuose tarp medžių eilių turi išlaikyti ne didesnę kaip 5 metrų atstumą (matuojamas tarp kamienų); - kirsti gluosnius ne rečiau kaip kas 5 metus, tuopas ir baltalksnius – ne rečiau kaip kas 8 metus. Iškirtus, ne vėliau kaip per 5 kalendorines dienas per „NMA agro“ programą pateikti nuotraukas iš skirtingų lauko vietų, kuriose aiškiai matytųsi bendras iškirsto lauko vaizdas.	Per 5 kalendorines dienas nuo kirtimo.
	Pareiškėjas, atsižvelgęs į NMA Informaciniame portale skelbiamus ALNSIS rezultatus, turi teisę keisti klasifikatoriaus kodą (išskyrus tuos atvejus, kai pareiškėjas buvo informuotas apie NMA planuojamą patikrą vietoje ar paraiškoje aptiktas klaidas arba apie NMA prašymą pateikti deklaruojamų plotų valdymo teisę patvirtinančius dokumentus ar patikros vietoje metu nustatytus neatitikimus).	Iki rugpjūčio 15 d.
	Pareiškėjas, atsižvelgdamas į NMA Informaciniame portale skelbiamus ALNSIS rezultatus, turi teisę atsakyti paramos už deklaruotą lauką, išskyrus tuos atvejus, kai buvo informuotas apie NMA planuojamą patikrą vietoje ar paraiškoje aptiktas klaidas arba apie NMA prašymą pateikti deklaruojamų plotų valdymo teisę patvirtinančius dokumentus ar patikros vietoje metu nustatytus neatitikimus.	Iki rugsėjo 15 d.
	Kai pievų augalai (motiejukai, eraičinai, svidrės ir kt.) einamaisiais metais yra auginami sėklai kaip viena žemės ūkio augalų rūšis arba žoliniai azotą kaupiantys augalai ariamojoje žemėje (visi klasifikatoriaus III grupės kodai) yra auginami sėklai, paraiškoje tokie laukai turi būti deklaruojami kodu GPŽ arba klasifikatoriaus III grupės kodais, pasirenkant vieną iš sutartinių kodų SĖ, JS, tokiu atveju aukščiausiai minimi reikalavimai netaikomi, bet laukuose turi būti nuimtas derlius. Jeigu lauke, kuriam pasirinktas vienas iš sutartinių kodų SĖ, JS, nėra vyraujančios augalų rūšies (t. y. vizualiai įvertinus skirtingų augalų (jeigu tokių yra) paplitimą galima nustatyti, kad auginami daugiau nei vienos žolinių augalų rūšies augalai), laikoma, kad pievos augalai neauginami sėklai, ir išimtis netaikoma.	Iki spalio 15 d.

Susietoji parama už vaisių, uogų, riešutų ir daržovių auginimą atvirajame grunte	Išlaikyti daugiamečius sodinius. Jeigu daugiamečiai sodiniai neišlaikomi, privaloma per „NMA agro“ programą pateikti nuotraukas iš skirtingų lauko vietų, kuriose aiškiai matytųsi auginti daugiamečiai sodiniai ir bendras lauko vaizdas.	Nuo 2026 m. paraiškos pateikimo iki 2026 m. gruodžio 31 d.
	Sodų, riešutynų ir uogynų tarpueilius (išskyrus tuos tarpueilius, kuriuose yra pieva) periodiškai įdirbti taip, kad juose būtų sunaikintos piktžolės. Sodų, riešutynų ir uogynų tarpueilius, kuriuose yra pieva, nušienauti ne mažiau nei 1 kartą. Pašalinti negyvus vaismedžius ir (arba) vaiskrūmius arba jų liekanas. Nupjautą žolę (šieną, žaliąją masę ar kt.) sodų ir uogynų tarpueiliuose, kuriuose yra pieva, sutvarkyti (išvežti iš lauko, supresuoti arba šieną sudėti į kūgius, susmulkinti ir tolygiai paskleisti).	Iki rugsėjo 1 d.
	Deklaruojantiems bendrą 2 ha ir didesnį vaisių, uogų ir daržovių, riešutų atvirajame grunte bei 1 ha ir didesnį moliūgų, juodųjų serbentų, obelių, ar riešutų plotą ar bet kokią klasifikatoriaus V grupės daugiamečių sodinių plotą, išskyrus braškes ir krienus, deklaruojamą ne daugiamečių sodinių plote žemės ūkio naudmenų sluoksnyje per „NMA agro“ programą pateikti nuotraukas iš kiekvieno lauko, kuriose turi matytis užaugintas derlius (šakniavaisių atveju – jų šaknys) ir bendras lauko vaizdas.	Iki spalio 1 d., tačiau likus ne mažiau kaip 10 darbo dienų iki pirmo derliaus nuėmimo (pavėluotai priimamos iki spalio 15 d., išmokos suma mažinama 1 proc.).
	Įdirbtoje ariamojoje žemėje iki derliaus nuėmimo užtikrinti, kad auginamos daržovės būtų auginamos eilėmis ir vyrautų.	Likus ne mažiau kaip 10 darbo dienų iki pirmo derliaus nuėmimo, tačiau ne vėliau nei iki spalio 1 d.
Susietoji parama už daržovių auginimą uždarytame grunte	Gamybinę veiklą vykdyti ne trumpiau kaip 8 mėnesius. Realizuoti užaugintą produkciją.	Per kalendorinius metus. Gamybinės veiklos laikotarpiu.
	Šiltnamius įregistruoti kaip statinius Nekilnojamojo turto registre.	Iki lapkričio 15 d.
Susietoji parama už pienines karves	Užregistruoti valdos partnerius.	Iki balandžio 30 d.
	Ūkinių gyvūnų registre nustatyta tvarka įregistruoti duomenis apie pieninės karvės prieauglio atvedimą arba gaišimą (negyvo prieauglio atvedimą arba išsimetimą) per 18 mėnesių. Siekiant gauti priedą už produktyvumo tyrimus, tiriamoji pieninių gyvūnų banda turi dalyvauti produktyvumo tyrimuose nepertraukiamai.	Iki balandžio 30 d. Nuo praėjusių metų gegužės 1 d. iki einamųjų metų balandžio 30 d.
Susietoji parama už mėšinius galvijus, avis, ožkas	Ūkinių gyvūnų registre įregistruotas valdos valdytojo ir (ar) partnerių vardu einamųjų metų pienines karves nepertraukiamai išlaikyti valdoje.	Gegužės 1 d. – birželio 30 d. (imtinai).
	Mėšinius galvijus, avis, ožkas užregistruoti Ūkinių gyvūnų registre. Valdoje nepertraukiamai išlaikyti savo ir (ar) valdos partnerio (-ių), ir (ar) šeimos narių vardu nustatyta tvarka Ūkinių gyvūnų registre įregistruotas ir suženklintas ne jaunesnes kaip 60 kalendorinių dienų amžiaus avis ir ožkas bei (ar) ne jaunesnius nei 12 mėn. mėšinius galvijus. Siekiantys gauti priedą už produktyvumo tyrimus, duomenis turi įregistruoti Ūkinių gyvūnų veislininkystės sistemoje.	Iki lapkričio 30 d. Nuo sausio 15 d. iki gruodžio 31 d. nepertraukiamai 30 kalendorinių dienų. Iki gruodžio 31 d.

Teiktini dokumentai

Nurodome dažniausiai teiktinus dokumentus ir kitus atliktinus veiksmus seniūnijose ir NMA, taip pat primename, jog informuoti apie įvykdytą reikalavimą reikia per „NMA agro“ programą po to, kai ALNSIS nustato, kad reikalavimas neįvykdytas ar kt.

Dažniausiai teiktini dokumentai ir atliktini veiksmai:

Dokumentų ir duomenų teikimas seniūnijoje	Data	Kas tikrina
Paraiškos teikimas ar paraiškos duomenų keitimas.	Nuo balandžio 13 d. iki birželio 12 d.	Seniūnija
Pavėluotas paraiškos teikimas (už kiekvieną darbo dieną galutinė paramos suma mažinama 1 proc.) ar pavėluotas paraiškoje deklaruotų duomenų keitimas (už kiekvieną darbo dieną paramos suma už lauką mažinama 1 proc.).	Nuo birželio 13 d. iki birželio 22 d.	Seniūnija
Visų deklaruojamų plotų valdymo teisės patvirtinimo dokumentų pateikimas (kai praėjusiais metais neteikė paraiškos, kai deklaruoja per praėjusius 2 metus nedeklaruotus didesnius nei 1 ha plotus, nepavyksta išspręsti dvigubo deklaravimo).	Paraiškos teikimo laikotarpiu, deklaruojant seniūnijoje.	Seniūnija
Informacijos pateikimas apie išsėtą sertifikuotų sėklų kiekį pagal atskirą augalą ir lauką, apie sėklos įsigijimą ir sertifikuotos sėklos įsigijimo faktui pagrįsti reikalingus dokumentus (jeigu prašoma paramos pagal ekologinę sistemą „Sertifikuotos sėklos naudojimas“).		Seniūnija
Informacijos pateikimas apie medžių ar krūmų sodinukų įsigijimo dokumentus (jeigu prašoma paramos pagal kompleksinės ekologinės sistemos veiklą „Kraštovaizdžio elementų priežiūra“).		Seniūnija
Pasirengimo ūkininkauti pagrindžiančių dokumentų pateikimas (pasirinkus paramą gauti pagal naujus jaunojo ūkininko reikalavimus).		Seniūnija
Cukrinių runkelių pirkimo–pardavimo sutarties pateikimas (siekiant gauti susietąją paramą už cukrinius runkelius).		Seniūnija
KŽS ribų aprašymas aprašymų modulyje, deklaravimo metu užmirkusių netinkamų paramai plotų, kurie per žemės dirbimo sezoną yra sausi ir tinkami žemės ūkio veiklai vykdyti.	Iki paraiškų teikimo laikotarpio pabaigos.	ŽŪDC
Valdos duomenų atnaujinimas Žemės ūkio ir kaimo verslo (valdų) registre.	Iki rugpjūčio 1 d.	Seniūnija



Išankstinis KŽS ribų pasikeitimo (netinkamų plotų pavertimo į tinkamus) aprašymas ir (arba) žemės ūkio naudmenų sluoksnio pakeitimai (išartų daugiamečių ganyklų, deklaruotų 5 metus iš eilės ganyklų ir pievų iki 5 metų plotus, panaikintų arba naujai pasodintų daugiamečių sodinių plotų pasikeitimai), taip pat gali nurodyti kraštovaizdžio elementus, kurie nebuvo įtraukti į kraštovaizdžio elementų sluoksnį arba kuriuos reikia patikslinti ar panaikinti.	Visus metus.	ŽŪDC
Dokumentų teikimas NMA, deklaruojant savarankiškai arba paprašius NMA.	Data	Kas tikrina
Paramos atsisakymas už visą paraišką ar jos dalį (paramos sumos sumažinimas netaikomas, jei iki paramos atsisakymo pareiškėjas nebuvo informuotas apie NMA planuojamą patikrą vietoje, paraiškoje aptiktas klaidas arba apie prašymą pateikti deklaruojamų plotų valdymo teisę patvirtinančius dokumentus).	Nuo paraiškos pateikimo iki paramos gavimo dienos.	NMA
Informacijos pateikimas perimant valdą kartu su įsipaigojimais.		
Paraiškos 1 lape pateiktų duomenų (adreso, telefono, banko sąskaitos) tikslinimas.	Nuo paraiškos pateikimo iki paramos gavimo dienos / per 20 darbo dienų nuo NMA rašto gavimo.	NMA
Informacijos pateikimas apie laiku neįvykdytus įsipaigojimus dėl aplinkybių, nepriklausančių nuo pareiškėjo valios (<i>force majeure</i>).	Per 15 darbo dienų nuo sužinojimo.	NMA

ALNSIS nustačius, kad žemės ūkio veiklos vykdymo kriterijus nėra įvykdytas iki reikalavimo įvykdymo termino pabaigos, pareiškėjas gali pateikti įrodymą apie įvykdytą reikalavimą per „NMA agro“ programą. Nuotraukos gali būti teikiamos tik per „NMA agro“ programą, o neturint galimybės pateikti įrodymo per „NMA agro“, apie tai galima informuoti NMA raštu ar naudojantis ŽŪMIS pranešimų siuntimo funkcionalumu.	Per 10 darbo dienų.	NMA
Pareiškėjas, kuris yra juridinis asmuo ir teikia paraišką jaunojo ūkininko išmokai gauti, turi būti įregistravęs fizinius asmenis, dalyvaujančius juridinio asmens veikloje, Juridinių asmenų registre bei Juridinių asmenų dalyvių informacinėje sistemoje.	Iki rugpjūčio 1 d.	NMA
Pasirengimo ūkininkauti pagrindžiančių dokumentų pateikimas (pasirinkęs paramą gauti pagal naujus jaunojo ūkininko reikalavimus).	Iki rugpjūčio 1 d., pavėluotai dokumentai priimami iki einamųjų metų rugpjūčio 15 d., už kiekvieną pavėluotą darbo dieną paramos suma mažinama 1 proc.	NMA
Cukrinių runkelių pirkimo–pardavimo sutarties pateikimas (siekiant gauti susietą paramą už cukrinius runkelius).		NMA
Medžių ar krūmų įsigijimo faktui pagrįsti reikalingų dokumentų pateikimas (jeigu prašoma paramos pagal kompleksinės ekologinės sistemos veiklą „Kraštovaizdžio elementų priežiūra“).		NMA
Sertifikuotos sėklos įsigijimo faktui pagrįsti reikalingų dokumentų pateikimas (jeigu prašoma paramos pagal ekologinę sistemą „Sertifikuotos sėklos naudojimas“).		NMA
Pareiškėjas, kuris praėjusiais metais nedeklaravo ir šiemet teikia paraišką savarankiškai, turi pateikti visų deklaruojamų plotų valdymo teisės patvirtinimo dokumentus.	Iki rugsėjo 1 d., pavėluotai dokumentai priimami iki einamųjų metų rugsėjo 15 d., už kiekvieną pavėluotą darbo dieną paramos suma mažinama 1 proc.	NMA
Pareiškėjas, kuris teikia paraišką paramai už selekcijai ir moksliniams tyrimams skirtus laukus (mažesnius nei 0,1 ha) gauti, turi pateikti selekcinės sėklos atestatą, išduotą mokslo įstaigų.	Iki spalio 1 d.	NMA
Pasibaigus pavėluotai teikiamų paraiškų priėmimui, tais atvejais, kai vėlavimas nepriklauso nuo pareiškėjo valios (force majeure), paraiškos, pateiktos per Paraiškų priėmimo informacinę sistemą, gali būti priimanos NMA, pateikiant force majeure faktą įrodančius dokumentus.		NMA
Pareiškėjas, kuris teikia paraišką ir yra įtariamas, kad keitė deklaruotą plotą, kurio nedeklaravo praėjusiais metais, siekdamas didesnės paramos (gauti jaunojo ūkininko, perskirstomąją išmoką), pateikia praėjusiais metais nedeklaruotų plotų žemės valdymo teisės (nuosavybės, nuomos ar panašios pagrindais) patvirtinimo dokumentus.	Iki spalio 1 d., pavėluotai dokumentai priimami iki einamųjų metų spalio 15 d., už kiekvieną pavėluotą darbo dieną paramos suma mažinama 1 proc.	NMA

Pareiškėjas, kuris teikia paraišką ir siekia gauti paramą už auginamų daržovių plotą šiltnamiuose, turi pateikti paskutinius einamaisiais metais išrašytus produkcijos realizavimo dokumentus ar jų kopijas bei su buhalterine apskaita susijusius dokumentus ar jų kopijas.	Iki gruodžio 1 d.	NMA
Pareiškėjas, kuris teikia paraišką ir siekia gauti paramą už auginamų daržovių plotą šiltnamiuose, turi pateikti sėjos ir daigų sodinimo aktą.	Per 5 darbo dienas nuo sėjos ar daigų sodinimo pabaigos.	NMA
Pareiškėjas, kuris teikia paraišką ir siekia gauti paramą už auginamų daržovių plotą šiltnamiuose, turi pateikti informaciją apie realizuotą produkciją.	Iki kiekvieno gamybinės veiklos laikotarpio kalendorinio mėnesio 10 d.	NMA
Pareiškėjas, kuris teikia paraišką ir įtariamas (pagal iš anksto nustatytus kriterijus), kad, siekdamas didesnės paramos (gauti išmoką už mažiau palankias ūkininkauti vietas bent pagal vieną kompleksinės ekologinės sistemos veiklą), galimai tyčia ar dirbtinai padalino valdą (sumažindamas jos plotą) į kelias valdas (padidindamas kitų esamų valdų plotus iki papildomomis išmokomis finansuojamos ribos arba sukurdamas naujas valdas) ar, siekdamas išvengti žemės ūkio naudmenų geros agrarinės ir aplinkosaugos būklės (GAAB) reikalavimų. Pareiškėjas pateikia NMA ploto sumažėjimą / padidėjimą pagrindžiančius dokumentus (pardavimo, nuomos sutartis ir pan.).	Per 20 darbo dienų nuo NMA rašto gavimo.	NMA
Du ir daugiau pareiškėjų, kurie teikia paraiškas ir deklaruoja tą patį plotą, didesnį nei 1 ha, turi pateikti persidengiančio ploto dokumentus.		NMA
Pareiškėjas, kuris teikia paraišką ir dėl kurio gautas skundas, turi pateikti prašomų deklaruojamų plotų dokumentus.		NMA
Pareiškėjas, kuris teikia paraišką ir kuris identifiukuotas kaip rizikingas, turi pateikti visų deklaruojamų plotų dokumentus.		NMA
Pretenduojantys į kompensacinę išmoką už daugiamečių žolės sėklai pareiškėjai, pasirašę augalų dauginamosios medžiagos auginimo ir supirkimo sutartis su dauginamosios medžiagos tiekėjais ir ne patys rinkai tiekiantys dauginamąją medžiagą, iki kitų metų birželio 1 d. turi pateikti sudarytą augalinės dauginamosios medžiagos auginimo ir supirkimo sutartį bei sertifikuotos sėklos sertifikatą (pagal 2023–2027 m. intervencines priemones „Vietovės su gamtinėmis ir kitomis specifinėmis kliūtimis“ (daugiamečių žolės sėklai), „Ekologinis ūkininkavimas. Ekologinio ūkininkavimo tęstiniai įsipareigojimai“).	Iki 2027 m. birželio 1 d.	NMA
Ekologiškai ūkininkaujantys ir deklaruojantys vaistažoles, aromatinis ir prieskoninius augalus (daugiau negu 5 ha) pareiškėjai turi pateikti pažymą apie žemės ūkio veiklos subjekto pajamas per praėjusius kalendorinius metus.	Iki 2027 m. vasario 28 d.	NMA

Kokie veiksmai padeda išvengti neatitikties paramos skyrimo reikalavimams

Siekdami klientams padėti išvengti neatitikimų paramos skyrimo reikalavimams, nuolat tobuliname paramos administravimo procesus. 2025 m. buvo pakeisti teisės aktai, orientuoti į kontrolės supaprastinimą, patikrų skaičiaus mažinimą ir didesnę lankstumą paramos gavėjams – nuo 5 iki 3 metų sutrumpintas priemonių kontrolės laikotarpis.

NMA 2025 m. įgyvendino labai daug pokyčių, kurių tikslas buvo optimizuoti kontrolės atlikimo procesą. Metų pabaigoje buvo parengtas apibendrinamasis straipsnis apie NMA atliktus veiksmus, sumažintų patikrų skaičių, apimtį ir trukmę, jį galite rasti NMA svetainės naujienų skiltyje. Pagrindiniai pokyčiai, kuriuos NMA atliko ir apie kuriuos visiems paramos gavėjams grįžtamojo ryšio po atliktos patikros teikimas, patikrų, kaip ūkininkai laikosi paramos sąlygų reikalavimų mažesniuose nei 10 ha ūkiuose, atsakymas, gyvūnų gerovės patikrų procento mažinimas. Taip pat pernai nuosekliai

buvo modernizuota Automatinė laukų nuolatinio stebėjimo sistema (ALNSIS), plečiant palydovinių duomenų naudojimą, diegiant dirbtinio intelekto sprendimus ir stiprinant „NMA agro“ programos funkcionalumą. Šie sprendimai leido efektyviau atlikti nuotolines patikas, gauti tikslesnius duomenis stebint žemės ūkio veiklas ir mažinti administracinę našą pareiškėjams. Taigi nuo 2022 m. iki 2025 m. NMA atliko 10 proc. mažiau patikrų (nuo 19 654 iki 17 768), 3 kartus mažiau GAAB ir valdymo reikalavimų patikrų (nuo 1 364 iki 446), 2 kartus mažiau gyvulininkystės ūkių patikrų (nuo 1 663 iki 738) ir atliko 5 kartus daugiau nuotolinių patikrų (nuo 14 proc. iki 66 proc.).

Taip pat NMA, siekdama, kad pareiškėjai galėtų ištaisyti klaidas dar deklaruojant, kasmet atlieka išankstinių paraiškų tikrinimą ir apie nustatytus neatitikimus informuoja atitinkamų savivaldybių žemės ūkio padalinis.

Kasmet vykdoma aktyvi neatitikimų ir skolų išvengimo kampanija:

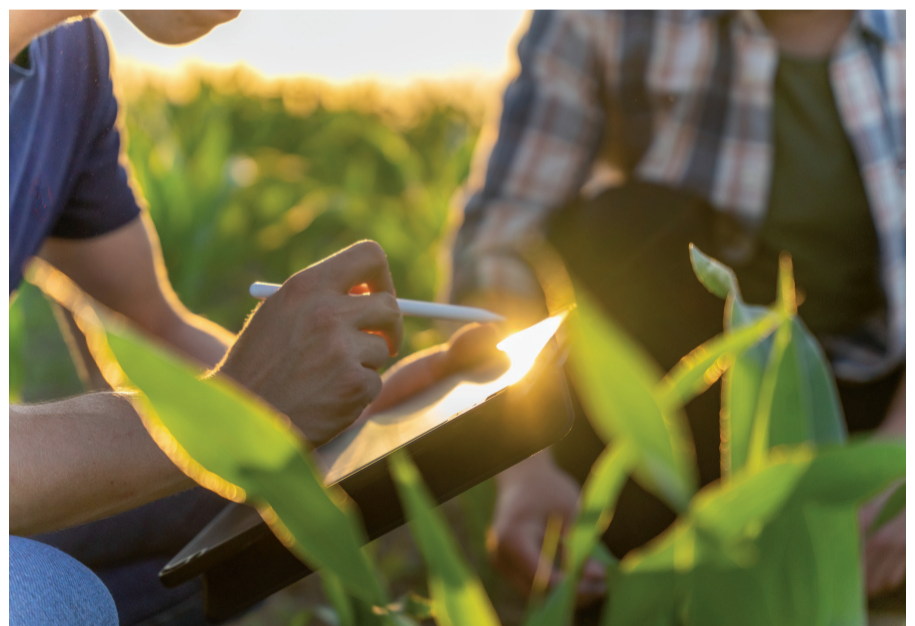

- ◆ leidžiamas NMA laikraštis, kuriame pateikiamos rekomendacijos, kaip išvengti neatitikimų, pateikiami ir įvairūs dažniausiai nustatytų neatitikimų pavyzdžiai;
- ◆ per nuotolinį pavasarinio deklaravimo aktualijų pristatymą pareiškėjams teikiama informacija apie dažniausiai pasitaikančias klaidas ir patarimai, kaip jų išvengti, o pristatymo medžiaga viešinama www.nma.lt, NMA „Youtube“ platformoje bei išplatinama savivaldybėms ir seniūnijoms;
- ◆ savivaldybėms ir seniūnijoms dek-

laravimo metu nuolat siunčiami sąrašai su nustatytais klaidomis pateiktose paraiškose, kad iki deklaravimo pabaigos būtų spėta pakoreguoti paraiškos duomenis;

- ◆ svetainėje www.nma.lt ir NMA socialiniame tinkle „Facebook“ nuolat skelbiami straipsniai, siekiant padėti ūkininkams išvengti klaidų;
- ◆ artėjant reikalavimo įgyvendinimo terminui iš anksto informuojami pareiškėjai, kurie dar neįgyvendino reikalavimų, pvz., apie reikalavimą nušienauti pievas ir pan.

Aš Joris. Kuo galiu padėti?

Konsultuokitės su Joriu Nemiga

NMA klientų aptarnavimas vyksta visą parą – tai užtikrinti padeda NMA sukurtas virtualusis asistentas Joris Nemiga, kuris NMA interneto svetainėje budi be pertraukų ir yra pasiruošęs atsakyti į Jūsų klausimus bet kuriuo paros metu.



Kodėl verta konsultuotis su Joriu?

- Greita ir patogi pagalba: Joris neturi darbo valandų, pietų pertraukų ar išėjinių. Atsakymus į rūpimus klausimus gausite akimirksniu, vos parašius klausimą ar pasirinkus konkrečią konsultavimo temą.
- Platus žinių bagažas: Joris konsultuoja apie išmokas už plotus bei gyvulius, Lietuvos žemės ūkio ir kaimo plėtros 2023–2027 m. strateginio plano priemones, NMA informacinės sistemos, „NMA ago“ programą bei nuolatinį laukų stebėjimą.
- Nuolatinis tobulėjimas: Jorio kompetencijos nuolat plečiamos, todėl ateityje jis žinos dar daugiau klientams aktualių naujienų.

Kaip pradėti pokalbį?

Apsilankykite svetainėje www.nma.lt ir ekrano kampe ieškokite pokalbio lango su Joriu Nemiga. Informacija teikiama tik bendro pobūdžio klausimais, todėl prašome nurodyti jokių asmens duomenų. Užduokite klausimą trumpai ir aiškiai, naudokite frazes iš taisyklių, kad gautumėte tinkamą atsakymą. Atkreipiame dėmesį, jog Joris neatšakinėja į individualius klausimus ar aprašomas situacijas. Jei dvejojate ar nedrįstate klausti, galite pasirinkti konkrečią konsultavimo temą. Joris yra sukurtas dirbtinio intelekto pagrindu, todėl atsakymų tikslumą reikėtų vertinti kritiškai.

Klauskite drąsiai – Joris jau laukia!

Padėkite užtikrinti skaidrumą per NMA „Pasitikėjimo liniją“

Pastebėjote piktnaudžiavimą žemės ūkio paramos lėšomis? Turite informacijos apie neskaidrią NMA darbuotojų veiklą? Nelikite abejingi – praneškite apie tai per NMA „Pasitikėjimo liniją“.

Konfidencialumas garantuojamas. Informaciją galite pateikti visą parą:

- ▶ telefonu +370 5 260 7901;
- ▶ per „NMA agro“ programą;
- ▶ el. paštu pasitikėjimo.linija@nma.lt.



Visa informacija apie Jūsų pateiktas paraiškas – NMA Informaciniame portale



Sužinokite informaciją apie savo pateiktas paraiškas ir jų vertinimą, gautus ir išsiųstus pranešimus, ALNSIS rezultatus ir atliktas patikras bei išmokėtą paramą NMA Informaciniame portale! Prireikus galima lengvai ir paprastai pakeisti savo kontaktinius duomenis ir atnaujinti banko sąskaitą. Prisijunkite adresu <https://portal.nma.lt/>.

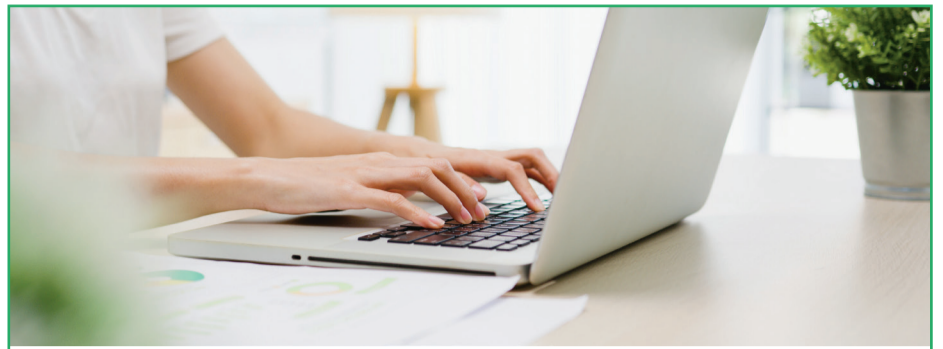

Kaip konsultuotis su NMA?

- Konsultuokitės su virtualiuoju asistentu Joriu NMA svetainėje.
- Konsultuokitės su robotais Vėju ir Žemyna NMA svetainės skiltyje „Parama kaimui“ pasirinkę „Dažniausiai užduodami klausimai“. Jie teikia konsultacijas apie NMA administruojamą paramą, dažniausiai daromas klaidas, paaiškina, kaip elektroniniu parašu patvirtinti ir pateikti reikiamus dokumentus, atsako į kitus aktualius dažniausiai užduodamus klausimus.
- Konsultuokitės internetu per „Teams“ platformą, kuri suteikia galimybę nevykstant į agentūrą pasikonsultuoti telefonu ar kitu įrenginiu dėl dokumentų pateikimo NMA ar kitų klausimų. Svarbu iš anksto užsiregistruoti į konsultaciją, kad NMA specialistai galėtų pasiruošti ir padėti išsiaiškinti klientams rūpimus klausimus. Tai galima padaryti užpildant formą NMA svetainėje arba skambinant telefonu +370 5 252 6999.
- Konsultuokitės telefonu +370 5 252 6999.
- Klausimus galite pateikti ir užpildę formą, esančią NMA svetainės „Asmenų aptarnavimas“ skiltyje „Užduokite klausimą el. būdu“. Daugiau informacijos kaip susisiekti su NMA, kreiptis dėl konsultacijos, rasite pasinaudoję QR kodu.



Kaip konsultuotis su ŽŪM?

- Konsultuokitės deklaravimo klausimais nuotolinėse konsultacijose ir el. paštu tiesiogines@zum.lt.
- Žemės ūkio ministerijos interneto svetainės rubrikoje „Dažniausiai užduodami klausimai“ nuolat atnaujina

nama informacija dėl pasėlių deklaravimo, o skyrius „Leidiniai“ galima rasti naujausius leidinius „Klimatui, aplinkai ir gyvūnų gerovei naudingos sistemos“ ir „Geros agrarinės ir aplinkosaugos būklės standartai“.

Kaip konsultuotis su ŽŪDC?

- Kilus klausimų dėl paraiškų pateikimo Paraiškų priėmimo informacinėje sistemoje (PPIS), t. y. visais su sistema susijusiais techniniais klausimais (pvz., prisijungimas, sistemos veikimas, dokumentų

pridėjimas ir pan.), taip pat jei nepavyksta prisijungti, pastebėta klaida ar kyla kitų su PPIS susijusių sunkumų, konsultuotis:

- telefonu: +370 5 2660 620;
- el. paštu: pagalba@zudc.lt.

Nauji ALNSIS2 skaitmeniniai įrankiai – dar gilesnis žvilgsnis į laukus!

Dirbtinio intelekto pagrindu Automatinėje laukų nuolatinio stebėjimo informacinėje sistemoje sukurti nauji skaitmeniniai įrankiai (ALNSIS2), leidžiantys ūkininkams efektyviau ir tvariau ūkininkauti: stebėti pasėlių kokybę, derlingumą, dirvožemio būklę vienoje sistemoje. Naudojantis naujais ALNSIS2 įrankiais galima išvengti klaidų paramos už žemės ūkio naudmenas ir kitus plotus bei ūkinius gyvūnus paraiškose, matyti tikslų laukų, pasėlių ir dirvožemio vaizdą bei objektyviai įvertinti patirtą žalą ir derliaus prognozes.

Išbandykite svetainėje www.alnsis.lt/



Stebėkite savo žemę iš kosmoso „NMA agro“ programoje! www.nmaagro.lt



Sekite naujienas



NMA internetinėje svetainėje



NMA „Facebook“ paskyroje



NMA „Youtube“ paskyroje

